



CAMOCIM DE SÃO FÉLIX - GOVERNO MUNICIPAL

PREFEITURA MUNICIPAL DE CAMOCIM DE SÃO FÉLIX PROCESSO Nº 030/2022 – TOMADA DE PREÇOS Nº 008/2022

A PREFEITURA DE CAMOCIM DE SÃO FÉLIX, através da Comissão Permanente de Licitações - CPL designada pela Portaria nº 113/2022, comunica aos interessados que realizará licitação na modalidade TOMADA DE PREÇOS, do tipo MENOR PREÇO GLOBAL, sob o regime de empreitada por PREÇO GLOBAL, no dia 14 de setembro de 2022 às 09h00 na sala da Comissão Permanente de Licitações, situada no prédio sede da Prefeitura, localizado a Praça São Félix, nº 20 – Centro – Camocim de São Félix (PE) CEP: 55.665-000, de acordo com o que determina a Lei Federal nº 8.666/93 e alterações subsequentes; e as cláusulas e condições deste Edital.

1. HORÁRIO, DATA E LOCAL PARA A ENTREGA DOS ENVELOPES CONTENDO A DOCUMENTAÇÃO E PROPOSTAS:

1.1 Até às 09:00 horas, do dia 14 de setembro de 2022, no prédio sede da Prefeitura, localizado à Praça São Félix, nº 20 – Centro – Camocim de São Félix (PE) para entrega dos Envelopes nº 01, com os documentos de habilitação, e n. 02, com a proposta, além das declarações complementares.

2. HORÁRIO, DATA E LOCAL PARA INÍCIO DA SESSÃO PÚBLICA

2.1 Às 09:01 horas, do dia 14 de setembro 2022, no setor de licitações, localizado na Praça São Félix, nº 20 – Centro – Camocim de São Félix (PE) terá início a sessão pública, prosseguindo-se com o credenciamento dos participantes e a abertura dos envelopes contendo a documentação de habilitação.

2.2 Os conjuntos de documentos relativos à habilitação e à proposta de preços deverão ser entregues separadamente, em envelopes fechados e lacrados, rubricados no fecho e identificados com o nome do licitante e contendo em suas partes externas e frontais, em caracteres destacados, os seguintes dizeres:

ENVELOPE Nº 1
DOCUMENTOS DE HABILITAÇÃO
PREFEITURA MUNICIPAL DE CAMOCIM DE SÃO FÉLIX
TOMADA DE PREÇOS Nº 008/2022.
(RAZÃO SOCIAL DO PROPONENTE)
(CNPJ)

TRABALHANDO A SERVIÇO DO POVO

ENVELOPE Nº 2

PROPOSTA

PREFEITURA MUNICIPAL DE CAMOCIM DE SÃO FÉLIX

TOMADA DE PREÇOS Nº 008/2022.

(RAZÃO SOCIAL DO PROPONENTE)

(CNPJ)

2.3 Os licitantes interessados em participar do certame não necessitam encaminhar seus representantes legais para entregar os envelopes com a documentação e as propostas, podendo, inclusive, encaminhá-los via Correio ou outro meio similar de entrega, atentando para as datas e horários finais para recebimento dos mesmos, constantes neste Edital. A correspondência deverá ser endereçada com aviso de recebimento para a Comissão de Licitação no endereço indicado no Item 1 deste Edital e conter os dois envelopes acima mencionados, além das declarações complementares, com antecedência mínima de 1 (uma) hora do momento marcado para abertura da sessão pública.

3. DO REPRESENTANTE E DO CREDENCIAMENTO

3.1 Os licitantes que desejarem manifestar-se durante as fases do procedimento licitatório deverão estar devidamente representados por:

3.1.1. **Titular da empresa licitante**, devendo apresentar cédula de identidade ou outro documento de identificação oficial, acompanhado de: registro comercial no caso de empresa individual, contrato social ou estatuto em vigor, no caso de sociedades comerciais e, no caso de sociedades por ações, dos documentos de eleição de seus administradores; inscrição do ato constitutivo, no caso de sociedades civis, acompanhada de prova de diretoria em exercício; sendo que em tais documentos devem constar expressos poderes para exercerem direitos e assumir obrigações em decorrência de tal investidura;

3.1.2. **Representante designado pela empresa licitante**, que deverá apresentar instrumento particular de procuração ou documento equivalente, com poderes para se manifestar em nome da empresa licitante em qualquer fase da licitação, acompanhado de documento de identificação oficial e do registro comercial, no caso de empresa individual; contrato social ou estatuto em vigor no caso de sociedades comerciais e no caso de sociedades por ações, acompanhado, neste último, de documentos de eleição de seus administradores; inscrição do ato constitutivo, no caso de sociedades civis, acompanhada de prova de diretoria em exercício;;

3.2 Cada representante legal/credenciado deverá representar apenas uma empresa licitante.

4. OBJETO

4.1 O objeto da presente licitação é a escolha da proposta mais vantajosa para a **contratação de empresa de engenharia para requalificação da Escola Municipal Castelo Branco. Localizada no Povoado de Pacas, Zona Rural do município de Camocim de São Félix (PE)**, conforme condições, quantidades e exigências estabelecidas neste Edital e seus anexos.

TRABALHANDO A SERVIÇO DO POVO

4.2. O critério de julgamento adotado será o menor preço GLOBAL, observadas as exigências contidas neste Edital e seus Anexos quanto às especificações do objeto.

5. DOS RECURSOS ORÇAMENTÁRIOS

5.1. As despesas para atender a esta licitação estão programadas em dotação orçamentária própria, prevista no orçamento do Município para o exercício de 2022, na classificação abaixo:

1.02.07.03.12.361.0120.1154.4.4.90.51

6. DA PARTICIPAÇÃO NA LICITAÇÃO

6.1. Poderão participar desta licitação, os interessados cujo ramo de atividade seja compatível com o objeto desta licitação

6.2. Não poderão participar desta licitação:

6.2.1. proibidos de participar de licitações e celebrar contratos administrativos, na forma da legislação vigente;

6.2.2. que não atendam às condições destes Edital e seus anexos;

6.2.3. estrangeiros que não tenham representação legal no Brasil com poderes expressos para receber citação e responder administrativa ou judicialmente;

6.2.4. que se enquadrem nas vedações previstas no artigo 9º da Lei nº 8.666, de 1993;

6.2.5. que estejam sob falência, concurso de credores, concordata ou insolvência, em processo de dissolução ou liquidação;

6.2.6. organizações da Sociedade Civil de Interesse Público - OSCIP, atuando nessa condição (Acórdão nº 746/2014-TCU-Plenário);

6.3. Nos termos do art. 5º do Decreto nº 9.507, de 2018, é vedada a contratação de pessoa jurídica na qual haja administrador ou sócio com poder de direção, familiar de:

6.3.1. Para os fins do disposto neste item, considera-se familiar o cônjuge, o companheiro ou o parente em linha reta ou colateral, por consanguinidade ou afinidade, até o terceiro grau (Súmula Vinculante/STF nº 13, art. 5º, inciso V, da Lei nº 12.813, de 16 de maio de 2013 e art. 2º, inciso III, do Decreto n.º 7.203, de 04 de junho de 2010);

a) detentor de cargo em comissão ou função de confiança que atue na área responsável pela demanda ou contratação; ou

b) de autoridade hierarquicamente superior no âmbito do órgão contratante.

6.4. Nos termos do art. 7º do Decreto nº 7.203, de 2010, é vedada, ainda, a utilização, na execução dos serviços contratados, de empregado da futura Contratada que seja familiar de agente público ocupante de cargo em comissão ou função de confiança neste órgão contratante.

7. DA HABILITAÇÃO

7.1. Como condição prévia ao exame da documentação de habilitação do licitante detentor da proposta classificada em primeiro lugar, o Presidente da Comissão Permanente de Licitações verificará o

TRABALHANDO A SERVIÇO DO POVO

eventual descumprimento das condições de participação, especialmente quanto à existência de sanção que impeça a participação no certame ou a futura contratação, mediante a consulta aos seguintes cadastros:

- a) Cadastro Nacional de Empresas Inidôneas e Suspensas - CEIS, mantido pela Controladoria-Geral da União (www.portaldatransparencia.gov.br/ceis);
- b) Cadastro Nacional de Condenações Cíveis por Atos de Improbidade Administrativa, mantido pelo Conselho Nacional de Justiça (www.cnj.jus.br/improbidade_adm/consultar_requerido.php).
- c) Lista de Inidôneos e o Cadastro Integrado de Condenações por Ilícitos Administrativos - CADICON, mantidos pelo Tribunal de Contas da União - TCU;

7.1.1. Para a consulta de licitantes pessoa jurídica poderá haver a substituição das consultas das alíneas “a”, “b” e “c” acima pela Consulta Consolidada de Pessoa Jurídica do TCU (<https://certidoesapf.apps.tcu.gov.br/>)

7.1.2. A consulta aos cadastros será realizada em nome da empresa licitante e também de seu sócio majoritário, por força do artigo 12 da Lei nº 8.429, de 1992, que prevê, dentre as sanções impostas ao responsável pela prática de ato de improbidade administrativa, a proibição de contratar com o Poder Público, inclusive por intermédio de pessoa jurídica da qual seja sócio majoritário.

7.1.2.1. Caso conste na Consulta de Situação do Fornecedor a existência de Ocorrências Impeditivas Indiretas, o gestor diligenciará para verificar se houve fraude por parte das empresas apontadas no Relatório de Ocorrências Impeditivas Indiretas.

7.1.2.1.1. A tentativa de burla será verificada por meio dos vínculos societários, linhas de fornecimento similares, dentre outros.

7.1.2.1.2. O licitante será convocado para manifestação previamente à sua desclassificação.

7.1.3. Constatada a existência de sanção, o licitante será declarado inabilitado, por falta de condição de participação.

7.2. Também poderão ser consultados os sítios oficiais emissores de certidões, especialmente quando o licitante esteja com alguma documentação vencida.

7.3. As Microempresas e Empresas de Pequeno Porte deverão encaminhar a documentação de habilitação, ainda que haja alguma restrição de regularidade fiscal e trabalhista, nos termos do art. 43, § 1º da LC nº 123, de 2006.

7.3.1. Os documentos da habilitação cadastral acima indicados deverão ser acondicionados em envelopes, conforme estabelecido para os documentos de habilitação.

7.4. **Habilitação Jurídica:**

7.4.1. No caso de empresário individual: inscrição no Registro Público de Empresas Mercantis, a cargo da Junta Comercial da respectiva sede;

7.4.2. No caso de sociedade empresária ou empresa individual de responsabilidade limitada - EIRELI: ato constitutivo, estatuto ou contrato social em vigor, devidamente registrado na Junta Comercial da respectiva sede, acompanhado de documento comprobatório de seus administradores;

7.4.3. Inscrição no Registro Público de Empresas Mercantis onde opera, com averbação no Registro onde tem sede a matriz, no caso de ser o participante sucursal, filial ou agência;

TRABALHANDO A SERVIÇO DO POVO

- 7.4.4.No caso de sociedade simples: inscrição do ato constitutivo no Registro Civil das Pessoas Jurídicas do local de sua sede, acompanhada de prova da indicação dos seus administradores;
- 7.4.5.Decreto de autorização, em se tratando de sociedade empresária estrangeira em funcionamento no País;
- 7.4.6.Os documentos acima deverão estar acompanhados de todas as alterações ou da consolidação respectiva;

7.5. Regularidades Fiscal e Trabalhista:

- 7.5.1.prova de inscrição no Cadastro Nacional de Pessoas Jurídicas;
- 7.5.2.prova de regularidade fiscal perante a Fazenda Nacional, mediante apresentação de certidão expedida conjuntamente pela Secretaria da Receita Federal do Brasil (RFB) e pela Procuradoria-Geral da Fazenda Nacional (PGFN), referente a todos os créditos tributários federais e à Dívida Ativa da União (DAU) por elas administrados, inclusive aqueles relativos à Seguridade Social, nos termos da Portaria Conjunta nº 1.751, de 02/10/2014, do Secretário da Receita Federal do Brasil e da Procuradora-Geral da Fazenda Nacional.
- 7.5.3.prova de regularidade com o Fundo de Garantia do Tempo de Serviço (FGTS);
- 7.5.4.prova de inexistência de débitos inadimplidos perante a Justiça do Trabalho, mediante a apresentação de certidão negativa ou positiva com efeito de negativa, nos termos do Título VII-A da Consolidação das Leis do Trabalho, aprovada pelo Decreto-Lei nº 5.452, de 1º de maio de 1943;
- 7.5.5.*prova de inscrição no cadastro de contribuintes estadual/municipal, relativo ao domicílio ou sede do licitante, pertinente ao seu ramo de atividade e compatível com o objeto contratual;*
- 7.5.6.*prova de regularidade com a Fazenda Estadual/Municipal do domicílio ou sede do licitante;*
 - 7.5.6.1. *caso o fornecedor seja considerado isento de tributos relacionados ao objeto licitatório, deverá comprovar tal condição mediante a apresentação de declaração emitida pela correspondente Fazenda do domicílio ou sede do fornecedor, ou outra equivalente, na forma da lei;*

7.8. Qualificação Econômico-Financeira:

7.8.1. A licitante deverá, obrigatoriamente, efetuar garantia de participação de 1% (um por cento) do valor total estimado, ou seja, R\$ 1.587,16 (um mil, quinhentos e oitenta e sete reais, dezesseis centavos).

7.8.1.1. Sendo admitidas quaisquer das modalidades previstas no § 1º, art. 56, da Lei 8.666/93, com vigência não inferior à validade da proposta. Caso a licitante venha optar pela caução em títulos da dívida pública, deverão estes (títulos da dívida pública), terem sido emitidos e sob a forma escritural, mediante registro em sistema centralizado de liquidação e de custódia autorizado pelo Banco Central do Brasil e avaliados pelos seus valores econômicos, conforme definido pelo Ministério da Fazenda. A respectiva garantia, no original, deverá ser apresentada no ENVELOPE Nº 01 - HABILITAÇÃO, juntamente com aquelas relativas à qualificação econômico-financeira;

7.8.1.2. A licitante que optar pela caução em dinheiro, deverá dirigir-se a Tesouraria do Município, localizada na Praça São Félix, nº 20 – Centro- Camocim de São Félix (PE), CEP: 55.665-000, onde receberá a indicação do Banco, Agência e Conta onde deverá efetuar o seu depósito. O original do comprovante de

depósito, no caso de caução em dinheiro/espécie deverá ser apresentado também no ENVELOPE Nº 01 - HABILITAÇÃO, juntamente com aquelas relativas à qualificação econômico-financeira.

7.8.2. Certidão negativa de falência ou recuperação judicial expedida dentro de um prazo máximo de 90 (noventa) dias anteriores à sessão pública, pelo distribuidor da sede da pessoa jurídica, ou dentro do prazo de validade constante no documento;

7.8.3. Balanço patrimonial e demonstrações contábeis do último exercício social, já exigíveis e apresentados na forma da lei, que comprovem a boa situação financeira da empresa, vedada a sua substituição por balancetes ou balanços provisórios. O balanço patrimonial e as demonstrações contábeis deverão estar assinados por Contador ou por outro profissional equivalente, devidamente registrado no Conselho Regional de Contabilidade. Serão considerados aceitos como na forma da lei o balanço patrimonial e demonstrações contábeis assim apresentados:

7.8.3.1. Sociedades regidas pela Lei 6.404/76 (sociedade anônima): Publicados em Diário Oficial; ou Publicados em jornal de grande circulação; ou Por fotocópia registrada ou autenticada na Junta Comercial da sede ou domicílio da licitante.

7.8.3.2. Sociedades por cota de responsabilidade limitada (LTDA): Por fotocópia das páginas do livro Diário onde o balanço e as demonstrações contábeis foram levantados, inclusive com os Termos de Abertura e de Encerramento, devidamente autenticado na Junta Comercial da sede ou domicílio da licitante; ou por fotocópia do Balanço e das Demonstrações Contábeis devidamente registrados ou autenticados na Junta Comercial da sede ou domicílio da licitante.

7.8.3.3. Sociedades sujeitas ao regime estabelecido na LC123/2006 (Lei das Microempresas e das Empresas de Pequeno Porte): Por fotocópia do Balanço e das Demonstrações Contábeis devidamente registrados ou autenticados na Junta Comercial da sede ou domicílio da licitante.

7.8.3.4. Sociedade criada no exercício em curso: Fotocópia do Balanço de Abertura, devidamente registrado ou autenticado na Junta Comercial da sede ou domicílio da licitante.

7.8.3.5. A boa situação financeira do licitante será avaliada pelos Índices de Liquidez Geral (LG), Solvência Geral (SG) e Liquidez Corrente (LC), iguais ou maiores que 01, resultantes da aplicação das fórmulas abaixo, com os valores extraídos de seu balanço patrimonial:

LG = $\frac{\text{Ativo Circulante} + \text{Realizável a Longo Prazo}}{\text{Passivo Circulante} + \text{Passivo Não Circulante}}$

SG = $\frac{\text{Ativo Total}}{\text{Passivo Circulante} + \text{Passivo Não Circulante}}$

LC = $\frac{\text{Ativo Circulante}}{\text{Passivo Circulante}}$

7.8.3.6. As fórmulas deverão estar devidamente aplicadas em memorial de cálculos juntado ao balanço.

7.8.3.7. Caso o memorial não seja apresentado, à Comissão reserva-se o direito de efetuar os cálculos.

TRABALHANDO A SERVIÇO DO POVO

7.8.3.8. Se necessária a atualização do balanço e do capital social, deverá ser apresentado, juntamente com os documentos em apreço, o memorial de cálculo correspondente.

7.8.3.9. As licitantes que obtiverem em seus balanços índices inferiores a 1 (um), deverão comprovar um Capital Social ou Patrimônio Líquido de 10% (dez por cento) do valor, da proposta de preços apresentada. A comprovação deverá ser feita relativamente à data da apresentação da proposta, admitida a atualização para esta data por meio de índices oficiais.

7.8.3.10. Os balanços emitidos via sistema público de escrituração fiscal digital – SPED Fiscal serão aceitos devidamente autenticados, mediante recibo de entrega emitido pelo SPED, conforme autoriza o art. 78 - A, § 1º e 2º do Decreto nº 1800/1996, alterado pelo Decreto nº 8.683/2016.

7.9. Qualificação Técnica:

7.9.1 Certidão de Registro no Conselho Regional de Engenharia e Agronomia – CREA ou no Conselho de Arquitetos e Urbanistas do Brasil – CAU da região onde está situada a sua sede, relativa à licitante e ao seu responsável técnico.

7.9.2 Comprovação técnico-operacional: comprovação de aptidão da licitante, pela execução de serviços compatíveis em características e prazos com o objeto da licitação, através de atestado(s) em nome da empresa, fornecido(s) por pessoas jurídicas de direito público ou privado, demonstrando a aptidão da licitante para desempenho das seguintes atividades consideradas de elevada relevância técnica e valor significativo:

Revestimento cerâmico para piso ou parede, 45x45 cm, eliane, linha cargo plus boné ou similar, aplicado com argamassa industrializada ac-ii, rejuntado, exclusive regularização de base ou emboço.	154
Forro em réguas de PVC, frisado, para ambientes comerciais, inclusive estrutura de fixação. Af_05/2017_P.	44
Retelhamento com telha cerâmica até 20% nova.	48

7.9.2.1 Não serão aceitos atestados emitidos pela licitante em seu próprio nome, nem nenhum outro que não tenha se originado de contratação.

7.9.2.2 O(s) atestado(s) deverá(ão) conter, explicitamente, todos os dados necessários à comprovação das características e quantitativos dos serviços executados, além das datas de início e término das obras.

7.9.2.3 As exigências relativas à qualificação técnica foram interpretadas em consonância com o disposto no art. 37, XXI da Carta Magna, juntamente com os demais dispositivos infraconstitucionais, de modo a possibilitar a ampla participação de competidores interessados em contratar com a Administração, assegurar a economicidade da contratação e garantir, sempre que possível, o tratamento isonômico.

7.9.3 Comprovação técnico-profissional: comprovação da licitante possuir em seu quadro (empregados, sócios ou diretores), na data prevista para a entrega da proposta, profissional habilitado detentor de Certidão de Acervo Técnico - CAT por execução de serviços compatíveis com o objeto da licitação, devendo o(s) atestado(s) ser(em) expedido(s) por pessoa jurídica de direito público ou

privado, devidamente registrado(s) na entidade de classe competente. Na(s) certidões(s) deverá(ão) estar contemplados o(s) seguinte(s) serviço(s) de maior relevância técnica e financeira significativo, como descritos abaixo:

Revestimento cerâmico para piso ou parede, 45x45 cm, eliane, linha cargo plus boné ou similar, aplicado com argamassa industrializada ac-ii, rejuntado, exclusive regularização de base ou emboço.
Forro em régua de PVC, frisado, para ambientes comerciais, inclusive estrutura de fixação. Af_05/2017_P.
Retelamento com telha cerâmica até 20% nova.

7.9.3.1 A comprovação da aptidão será feita por Certidão de Acervo Técnico - CAT expedida pelo CREA / CAU e por atestados fornecidos por pessoas jurídicas de direito público ou privado devidamente registrados na respectiva entidade de classe.

7.9.3.2 O profissional que não estiver elencado no hall de responsáveis técnicos da Certidão de Registro da pessoa jurídica, e apresentar comprovação técnico profissional para atendimento ao item 7.9.3.1, deverá anexar a devida Certidão de Registro na entidade de classe competente, para garantia do atendimento do item 7.9.1.

7.9.3.3 A vinculação será caracterizada através da apresentação de cópia autenticada da carteira de trabalho, no caso de empregado, ou do contrato social, no caso de sócio, ou ainda, contrato de prestação de serviços, celebrados de acordo com a legislação civil comum e, caso dito contrato ainda não tenha sido firmado, por meio de compromisso formal de futura contratação do profissional indicado.

7.9.3.4 É vedada a indicação de um mesmo profissional técnico por mais de uma empresa licitante;

7.9.3.5 A execução da obra deverá ser conduzida, obrigatoriamente, sob responsabilidade técnica dos profissionais cujos atestados forem apresentados pela licitante para comprovação da capacidade técnico-profissional em atendimento ao item 7.9.3.1;

7.9.3.6 Somente será admitida a substituição de profissional detentor de atestado apresentado na fase de habilitação por outro com experiência equivalente ou superior. A proposta de substituição de profissional deverá ser feita por escrito, fundamentada e instruída com as provas necessárias à comprovação da situação que se apresenta, e incluirá a indicação do novo profissional com o respectivo acervo técnico, e acompanhada da baixa da ART / RRT do profissional que está sendo substituído. Para a sua efetivação, a proposta de substituição deverá ser apreciada e aprovada pela CONTRATANTE;

7.9.3.7 No caso de duas ou mais licitantes apresentarem atestados de um mesmo profissional, como comprovação de qualificação técnica, ambas serão inabilitadas, não cabendo qualquer alegação ou recurso.

7.10. Todos os licitantes cadastrados deverão apresentar, ainda, no envelope nº 1:

7.10.1. Declaração de que não utiliza de mão de obra direta ou indireta de menores de 18 (dezoito) anos em trabalho noturno, perigoso ou insalubre e de qualquer trabalho a menores de 16 (dezesseis) anos, salvo na condição de aprendiz, a partir de 14 (quatorze) anos, nos termos da Lei 9.854, 1999, conforme modelo ANEXO II;

TRABALHANDO A SERVIÇO DO POVO

- 7.11. Os documentos para habilitação poderão ser apresentados em original, por qualquer processo de cópia autenticada por cartório competente ou por servidor da Administração, ou publicação em órgão da imprensa oficial.
- 7.12. Não serão aceitos documentos com indicação de CNPJ/CPF diferentes, salvo aqueles legalmente permitidos.
 - 7.12.1. Se o licitante for a matriz, todos os documentos deverão estar em nome da matriz, e se o licitante for a filial, todos os documentos deverão estar em nome da filial, exceto aqueles documentos que, pela própria natureza, comprovadamente, forem emitidos somente em nome da matriz.
 - 7.12.2. Serão aceitos registros de CNPJ de licitante matriz e filial com diferenças de números de documentos pertinentes ao CND e ao CRF/FGTS, quando for comprovada a centralização do recolhimento dessas contribuições.
- 7.13. A existência de restrição relativamente à regularidade fiscal e trabalhista não impede que a licitante qualificada como microempresa ou empresa de pequeno porte seja habilitada, uma vez que atenda a todas as demais exigências do edital.
- 7.14. Constatado o atendimento às exigências de habilitação fixadas no Edital, o licitante estará habilitado para a fase de classificação.

8. DA PROPOSTA

- 8.1. A proposta de preço, apresentada no envelope nº 2, será redigida no idioma pátrio, impressa, rubricada em todas as suas páginas e ao final firmada pelo representante legal da empresa licitante, sem emendas, entrelinhas ou ressalvas, devendo conter:
 - 8.1.1. a razão social e CNPJ da empresa licitante;
 - 8.1.2. descrição do objeto de forma clara, observadas as especificações constantes do Projeto Básico e demais documentos técnicos anexos;
 - 8.1.3. preços unitários e valor global da proposta, em algarismo, expresso em moeda corrente nacional (real), de acordo com os preços praticados no mercado, considerando o modelo de Planilha Orçamentária anexo ao Edital;
 - 8.1.4. a Planilha de Custos e Formação de Preços, conforme ANEXO VII
 - 8.1.4.1. Na composição dos preços unitários o licitante deverá apresentar discriminadamente as parcelas relativas à mão de obra, materiais, equipamentos e serviços;
 - 8.1.4.2. Nos preços cotados deverão estar incluídos custos operacionais, encargos previdenciários, trabalhistas, tributários, comerciais e quaisquer outros que incidam direta ou indiretamente na execução do objeto e todos os insumos que os compõem, tais como despesas com impostos, taxas, fretes, seguros e quaisquer outros que incidam na contratação do objeto;
 - 8.1.4.3. Todos os dados informados pelo licitante em sua planilha deverão refletir com fidelidade os custos especificados e a margem de lucro pretendida;

CAMOCIM DE SÃO FÉLIX - GOVERNO MUNICIPAL

- 8.1.4.4. Não se admitirá, na proposta de preços, custos identificados mediante o uso da expressão "verba" ou de unidades genéricas.
- 8.1.5. Cronograma físico-financeiro, conforme modelo Anexo ao Edital;
- 8.1.5.1. O cronograma físico-financeiro proposto pelo licitante deverá observar o cronograma de desembolso máximo por período constante do Projeto Básico, bem como indicar os serviços pertencentes ao caminho crítico da obra.
- 8.1.6. Benefícios e Despesas Indiretas - BDI, detalhando todos os seus componentes, inclusive em forma percentual, conforme modelo anexo ao Edital;
- 8.1.6.1. Os custos relativos a administração local, mobilização e desmobilização e instalação de canteiro e acampamento, bem como quaisquer outros itens que possam ser apropriados como custo direto da obra, não poderão ser incluídos na composição do BDI, devendo ser cotados na planilha orçamentária.
- 8.1.6.2. As alíquotas de tributos cotadas pelo licitante não podem ser superiores aos limites estabelecidos na legislação tributária;
- 8.1.6.3. Os tributos considerados de natureza direta e personalística, como o Imposto de Renda de Pessoa Jurídica - IRPJ e a Contribuição Sobre o Lucro Líquido - CSLL, não deverão ser incluídos no BDI, nos termos do art. 9º, II do Decreto 7.983, de 2013 (TCU, Súmula 254).
- 8.1.6.4. As licitantes sujeitas ao regime de tributação de incidência não-cumulativa de PIS e COFINS devem apresentar demonstrativo de apuração de contribuições sociais comprovando que os percentuais dos referidos tributos adotados na taxa de BDI correspondem à média dos percentuais efetivos recolhidos em virtude do direito de compensação dos créditos previstos no art. 3º das Leis 10.637/2002 e 10.833/2003, de forma a garantir que os preços contratados pela Administração Pública reflitam os benefícios tributários concedidos pela legislação tributária.
- 8.1.6.5. As empresas optantes pelo Simples Nacional deverão apresentar os percentuais de ISS, PIS e COFINS, discriminados na composição do BDI, compatíveis com as alíquotas a que estão obrigadas a recolher, conforme previsão contida na Lei Complementar 123/2006.
- 8.1.7. a composição do BDI, detalhando todos os seus componentes, em valores nominais como também sob a forma percentual, conforme ANEXO VII.
- 8.1.7.1. Os custos relativos a administração local, mobilização e desmobilização e instalação de canteiro e acampamento, bem como quaisquer outros itens que possam ser apropriados como custo direto da obra, não poderão ser incluídos na composição do BDI, devendo ser cotados na planilha orçamentária;

TRABALHANDO A SERVIÇO DO POVO

- 8.1.7.2. As alíquotas de tributos cotadas pelo licitante não podem ser superiores aos limites estabelecidos na legislação tributária.
- 8.1.7.3. Os tributos considerados de natureza direta e personalística, como o Imposto de Renda de Pessoa Jurídica - IRPJ e a Contribuição Sobre o Lucro Líquido - CSLL, não deverão ser incluídos no BDI, nos termos do art. 9º, II do Decreto 7.983, de 2013 (TCU, Súmula 254).
- 8.1.7.4. A composição de encargos sociais das empresas optantes pelo Simples Nacional não poderá incluir os gastos relativos às contribuições que estão dispensadas de, conforme dispõe o art. 13, § 3º, da referida Lei Complementar;
- 8.1.7.5. será adotado o pagamento proporcional dos valores pertinentes à administração local relativamente ao andamento físico do objeto contratual, nos termos definidos no Projeto Básico e no respectivo cronograma.
- 8.1.8. Prazo de validade da proposta de 60 (sessenta) dias, a contar da data de abertura do certame.
- 8.2. Todas as especificações do objeto contidas na proposta vinculam a Contratada.
- 8.3. A Contratada deverá arcar com o ônus decorrente de eventual equívoco no dimensionamento dos quantitativos de sua proposta, inclusive quanto aos custos variáveis decorrentes de fatores futuros e incertos, tais como os valores providos com o quantitativo de vale transporte, devendo complementá-los, caso o previsto inicialmente em sua proposta não seja satisfatório para o atendimento do objeto da licitação, exceto quando ocorrer algum dos eventos arrolados nos incisos do §1º do artigo 57 da Lei nº 8.666, de 1993.
- 8.4.1. Caso o eventual equívoco no dimensionamento dos quantitativos se revele superior às necessidades da contratante, a Administração deverá efetuar o pagamento seguindo estritamente as regras contratuais de faturamento dos serviços demandados e executados, concomitantemente com a realização, se necessário e cabível, de adequação contratual do quantitativo necessário, com base na alínea "b" do inciso I do art. 65 da Lei n. 8.666/93
- 8.4. A empresa é a única responsável pela cotação correta dos encargos tributários. Em caso de erro ou cotação incompatível com o regime tributário a que se submete, serão adotadas as orientações a seguir:
- 8.4.1. cotação de percentual menor que o adequado: o percentual será mantido durante toda a execução contratual;
- 8.4.2. cotação de percentual maior que o adequado: o excesso será suprimido, unilateralmente da planilha e haverá glosa, quando do pagamento.
- 8.5. Se o regime tributário da empresa implicar o recolhimento de tributos em percentuais variáveis, a cotação adequada será a que corresponde à média dos efetivos recolhimentos da empresa nos

TRABALHANDO A SERVIÇO DO POVO

últimos doze meses, devendo o licitante ou contratada apresentar ao pregoeiro ou à fiscalização, a qualquer tempo, comprovação da adequação dos recolhimentos, para os fins do previsto no subitem anterior.

8.6. Independentemente do percentual de tributo inserido na planilha, no pagamento dos serviços, serão retidos na fonte os percentuais estabelecidos na legislação vigente.

8.7. Erros no preenchimento da planilha não constituem motivo para a desclassificação da proposta.

8.7.1. A planilha poderá ser ajustada pelo licitante, no prazo indicado pela Comissão, desde que não haja majoração do preço proposto.

8.8. A apresentação das propostas implica obrigatoriedade do cumprimento das disposições nelas contidas, em conformidade com o que dispõe o Projeto Básico, assumindo o proponente o compromisso de executar o objeto nos seus termos, bem como de fornecer os materiais, equipamentos, ferramentas e utensílios necessários, em quantidades e qualidades adequadas à perfeita execução contratual, promovendo, quando requerido, sua substituição.

8.9. Os preços ofertados, tanto na proposta inicial, serão de exclusiva responsabilidade do licitante, não lhe assistindo o direito de pleitear qualquer alteração, sob alegação de erro, omissão ou qualquer outro pretexto.

8.10. Os licitantes devem respeitar os preços máximos estabelecidos nas normas de regência de contratações públicas federais, quando participarem de licitações públicas (Acórdão nº 1455/2018 - TCU - Plenário).

8.10.1. O descumprimento das regras supramencionadas pela Administração por parte dos contratados pode ensejar a responsabilização pelo Tribunal de Contas da União e, após o devido processo legal, gerar as seguintes consequências: assinatura de prazo para a adoção das medidas necessárias ao exato cumprimento da lei, nos termos do art. 71, inciso IX, da Constituição; ou condenação dos agentes públicos responsáveis e da empresa contratada ao pagamento dos prejuízos ao erário, caso verificada a ocorrência de superfaturamento por sobrepreço na execução do contrato.

9. DA ABERTURA DOS ENVELOPES

9.1. No dia, hora e local designados neste Edital, em ato público, na presença dos licitantes, a Comissão Permanente de Licitação receberá, de uma só vez, os Envelopes nº 01 e nº 02, bem como as declarações complementares, e procederá à abertura da licitação.

9.1.1. Os atos públicos poderão ser assistidos por qualquer pessoa, mas somente deles participarão ativamente os licitantes ou representantes credenciados, não sendo permitida a intercomunicação entre eles, nem atitudes desrespeitosas ou que causem tumultos e perturbem o bom andamento dos trabalhos.

9.1.2. As declarações complementares deverão ser entregues separadamente dos envelopes acima mencionados e consistem nos seguintes documentos:

9.1.2.1. Declaração de que a proposta foi elaborada de forma independente, nos termos da Instrução Normativa SLTI/MP nº 02/09, conforme modelo anexo a este edital.

TRABALHANDO A SERVIÇO DO POVO

9.1.2.1.1. A ausência do documento mencionado no subitem anterior implicará a desclassificação da proposta.

9.1.2.2. Declaração, sob as penas da lei, de que até a data marcada para a entrega dos envelopes, inexistem fatos impeditivos para a sua habilitação no presente processo licitatório, ciente da obrigatoriedade de declarar ocorrências posteriores;

9.1.2.3. Declaração de enquadramento da licitante como Microempresa – ME, Empresa de Pequeno Porte – EPP.

9.1.2.3.1. A apresentação declaração mencionada no subitem anterior é facultativa e deverá ser entregue tão-somente pelas licitantes efetivamente enquadradas que pretendam se beneficiar do regime legal diferenciado e que não tenham sido alcançadas por alguma hipótese de exclusão do tratamento jurídico diferenciado.

9.1.2.3.2. A participação em licitação na condição de microempresa ou empresa de pequeno porte, sem que haja o enquadramento nessas categorias, ensejará a aplicação das sanções previstas em Lei e a exclusão do regime de tratamento diferenciado. A comissão poderá realizar diligências para verificar a veracidade da declaração.

9.2. Como condição para a aplicação do tratamento diferenciado previsto na Lei Complementar n. 123/2006, a Comissão de Licitação poderá realizar consultas e diligências para verificar se o somatório dos valores das ordens bancárias recebidas pela ME/EPP, no exercício anterior, extrapola o limite previsto no artigo 3º, inciso II, da referida Lei, ou o limite proporcional de que trata o artigo 3º, §2º, do mesmo diploma, em caso de início de atividade no exercício considerado.

9.2.1. Para a microempresa ou empresa de pequeno porte, a consulta também abrangerá o exercício corrente, para verificar se o somatório dos valores das ordens bancárias por ela recebidas, até o mês anterior ao da sessão pública da licitação, extrapola os limites acima referidos, acrescidos do percentual de 20% (vinte por cento) de que trata o artigo 3º, §§ 9º-A e 12, da Lei Complementar nº 123, de 2006;

9.2.2. A participação em licitação na condição de microempresa ou empresa de pequeno porte, sem que haja o enquadramento nessas categorias, ensejará a aplicação das sanções previstas em Lei e a exclusão do regime de tratamento diferenciado.

9.3. Depois de ultrapassado o horário para recebimento dos envelopes, nenhum outro será recebido, nem tampouco serão permitidos quaisquer adendos ou esclarecimentos relativos à documentação ou proposta de preços apresentadas.

9.4. A seguir, serão identificados os licitantes e proceder-se-á à abertura dos Envelopes nº 01 - Documentos de Habilitação.

9.4.1. O conteúdo dos envelopes será rubricado pelos membros da Comissão e pelos licitantes presentes ou por seus representantes.

9.5. Como condição prévia ao exame da documentação de habilitação do licitante, a Comissão verificará o eventual descumprimento das condições de participação, especialmente quanto à existência de sanção que impeça a participação no certame ou a futura contratação, mediante a consulta aos seguintes cadastros:

TRABALHANDO A SERVIÇO DO POVO

- 9.5.1. Cadastro Nacional de Empresas Inidôneas e Suspensas – CEIS, mantido pela Controladoria-Geral da União (www.portaldatransparencia.gov.br/ceis);
- 9.5.2. Cadastro Nacional de Condenações Cíveis por Atos de Improbidade Administrativa e Inelegibilidade, mantido pelo Conselho Nacional de Justiça (www.cnj.ius.br/improbidade_adm/consultar_requerido.php).
- 9.5.3. Lista de Inidôneos e o Cadastro Integrado de Condenações por Ilícitos Administrativos - CADICON, mantidas pelo Tribunal de Contas da União – TCU;
- 9.6. A consulta aos cadastros será realizada em nome da empresa licitante e também de seu sócio majoritário, por força do artigo 12 da Lei nº 8.429, de 1992, que prevê, dentre as sanções impostas ao responsável pela prática de ato de improbidade administrativa, a proibição de contratar com o Poder Público, inclusive por intermédio de pessoa jurídica da qual seja sócio majoritário.
- 9.7. Constatada a existência de sanção, a Comissão reputará o licitante inabilitado, por falta de condição de participação.
 - 9.7.1. Não ocorrendo a inabilitação por força das situações acima mencionadas, a documentação de habilitação dos licitantes então será verificada, conforme demais exigências previstas neste instrumento convocatório.
 - 9.7.2. Caso a Comissão julgue conveniente, poderá suspender a reunião para analisar os documentos apresentados, marcando, na oportunidade, nova data e horário em que voltará a reunir-se, informando os licitantes. Nessa hipótese, todos os documentos de habilitação já rubricados e os Envelopes nº 02 - Proposta de Preços, rubricados externamente por todos os licitantes e pelos membros da Comissão, permanecerão em poder desta, até que seja concluída a fase de habilitação.
- 9.8. Ao licitante inabilitado será devolvido o respectivo Envelope nº 02, sem ser aberto, depois de transcorrido o prazo legal sem interposição de recurso ou de sua desistência, ou da decisão desfavorável do recurso.
- 9.9. Após o procedimento de verificação da documentação de habilitação, os Envelopes nº 02 - Proposta de Preços dos licitantes habilitados serão abertos, na mesma sessão, desde que todos os licitantes tenham desistido expressamente do direito de recorrer, ou em ato público especificamente marcado para este fim, após o regular decurso da fase recursal.
 - 9.8.1. Não ocorrendo a desistência expressa de todos os licitantes, quanto ao direito de recorrer, os Envelopes nº 02 - Proposta de Preços serão rubricados pelos licitantes presentes ao ato e mantidos invioláveis até a posterior abertura.
 - 9.8.2. Ultrapassada a fase de habilitação e abertas as propostas, não cabe desclassificar o licitante por motivo relacionado com a habilitação, salvo em razão de fatos supervenientes ou só conhecidos após o julgamento.
- 9.9. As propostas de preços dos licitantes habilitados serão então julgadas, conforme item próprio deste Instrumento Convocatório.
- 9.10. Se todos os licitantes forem inabilitados ou todas as propostas forem desclassificadas, a Comissão Permanente de Licitação poderá fixar o prazo de 08 (oito) dias úteis para a apresentação de nova documentação ou proposta, escoimadas das causas que as inabilitaram ou desclassificaram.

TRABALHANDO A SERVIÇO DO POVO

- 9.11. Em todos os atos públicos, serão lavradas atas circunstanciadas, assinadas pelos membros da Comissão e pelos representantes credenciados e licitantes presentes.
- 9.12. Será considerado inabilitado o licitante que:
- 9.12.1. Não apresentar os documentos exigidos por este Instrumento Convocatório no prazo de validade e/ou devidamente atualizados, ressalvado o disposto quanto à comprovação da regularidade fiscal das microempresas, empresas de pequeno porte e cooperativas enquadradas no artigo 34 da Lei nº 11.488, de 2007.
 - 9.12.2. Incluir a proposta de preços no Envelope nº 01.
- 9.13. Constatada a existência de alguma restrição no que tange à regularidade fiscal de microempresa, empresa de pequeno porte, a mesma terá o prazo de 5 (cinco) dias úteis para a regularização da documentação, a realização do pagamento ou parcelamento do débito e a emissão de eventuais certidões negativas ou positivas com efeito de certidão negativa. O prazo para regularização fiscal será contado a partir da divulgação do resultado do julgamento das propostas e poderá ser prorrogado por igual período a critério da administração pública, quando requerida pelo licitante, mediante apresentação de justificativa.
- 9.14. A não regularização fiscal no prazo previsto no subitem anterior acarretará a inabilitação do licitante, sem prejuízo das sanções previstas no art. 87 da Lei nº 8.666, de 1993, sendo facultado à administração pública convocar os licitantes remanescentes, na ordem de classificação, ou revogar a licitação.
- 9.15. A intimação dos atos de habilitação ou inabilitação dos licitantes será feita mediante publicação na imprensa oficial, salvo se presentes os prepostos dos licitantes no ato público em que foi adotada a decisão, caso em que a intimação será feita por comunicação direta aos interessados e lavrada em ata.

10. DO JULGAMENTO DAS PROPOSTAS

- 10.1. O critério de julgamento será o **MENOR PREÇO GLOBAL**.
- 10.2. Na data da abertura dos envelopes contendo as propostas, serão rubricados os documentos pelos membros da Comissão de Licitação e pelos representantes legais das entidades licitantes. A Comissão, caso julgue necessário, poderá suspender a reunião para análise das mesmas.
- 10.3. A Comissão de Licitação verificará as propostas apresentadas, desclassificando desde logo aquelas que não estejam em conformidade com os requisitos estabelecidos neste Edital.
- 10.4. Não será considerada qualquer oferta ou vantagem não prevista neste Edital, para efeito de julgamento da proposta.
- 10.5. As propostas serão classificadas em ordem crescente de preços propostos.
- 10.6. A Comissão de Licitação verificará o porte das empresas licitantes classificadas. Havendo microempresas e empresas de pequeno porte, proceder-se-á à comparação com os valores da primeira colocada, se esta for empresa de maior porte, para o fim de aplicar-se o disposto nos arts. 44 e 45 da LC nº 123, de 2006, regulamentada pelo Decreto nº 8.538, de 2015.
- 10.6.1. Nessas condições, as propostas de microempresas e empresas de pequeno porte que

TRABALHANDO A SERVIÇO DO POVO

se encontrarem na faixa de até 10% (dez por cento) acima da proposta de menor preço serão consideradas empatadas com a primeira colocada.

10.6.2. A melhor classificada nos termos do item anterior terá o direito de encaminhar uma última oferta para desempate, obrigatoriamente em valor inferior ao da primeira colocada, no prazo de 15 (quinze) minutos, caso esteja presente na sessão ou no prazo de 03 (três) dias, contados da comunicação da Comissão de Licitação, na hipótese de ausência. Neste caso, a oferta deverá ser escrita e assinada para posterior inclusão nos autos do processo licitatório.

10.6.3. Caso a microempresa ou empresa de pequeno porte melhor classificada desista ou não se manifeste no prazo estabelecido, serão convocadas as demais licitantes microempresas e empresas de pequeno porte que se encontrem naquele intervalo de 10% (dez por cento), na ordem de classificação, para o exercício do mesmo direito, nos mesmos prazos estabelecidos no subitem anterior.

10.7. Caso sejam identificadas propostas de preços idênticos de microempresa ou empresa de pequeno porte empatadas na faixa de até 10% (dez por cento) sobre o valor cotado pela primeira colocada, a Comissão de Licitação convocará os licitantes para que compareçam ao sorteio na data e horário estipulados, para que se identifique aquela que primeiro poderá reduzir a oferta.

10.8. Havendo êxito no procedimento de desempate, será elaborada a nova classificação das propostas para fins de aceitação do valor ofertado. Não sendo aplicável o procedimento, ou não havendo êxito na aplicação deste, prevalecerá a classificação inicial.

10.9. Persistindo o empate, será assegurada preferência, sucessivamente, aos bens e serviços:

10.9.1. produzidos no País;

10.9.2. produzidos ou prestados por empresas brasileiras;

10.9.3. produzidos ou prestados por empresas que invistam em pesquisa e no desenvolvimento de tecnologia no País.

10.9.4. produzidos ou prestados por empresas que comprovem cumprimento de reserva de cargos prevista em lei para pessoa com deficiência ou para reabilitado da Previdência Social e que atendam às regras de acessibilidade previstas na legislação.

10.10. Esgotados todos os demais critérios de desempate previstos em lei, a escolha do licitante vencedor ocorrerá por meio de sorteio, para o qual os licitantes habilitados serão convocados.

10.11. Quando todos os licitantes forem desclassificados, a Comissão de Licitação poderá fixar o prazo de 8 (oito) dias úteis para a apresentação de novas propostas, escoimadas das causas de desclassificação.

10.12. Será desclassificada a proposta que:

10.12.1. não estiver em conformidade com os requisitos estabelecidos neste edital;

10.12.2. contiver vício insanável ou ilegalidade;

10.12.3. não apresentar as especificações técnicas exigidas no projeto básico ou anexos;

10.12.4. Apresentar, na composição de seus preços:

10.12.4.1. taxa de Encargos Sociais ou taxa de B.D.I. inverossímil;

TRABALHANDO A SERVIÇO DO POVO

- 10.12.4.2. custo de insumos em desacordo com os preços de mercado;
- 10.12.4.3. quantitativos de mão-de-obra, materiais ou equipamentos insuficientes para compor a unidade dos serviços.
- 10.13. Caso o Regime de Execução seja o de empreitada por preço global ou empreitada integral, será desclassificada a proposta ou lance vencedor nos quais se verifique que qualquer um dos seus custos unitários supera o correspondente custo unitário de referência fixado pela Administração, salvo se o preço de cada uma das etapas previstas no cronograma físico-financeiro não superar os valores de referência discriminados nos projetos anexos a este edital.
- 10.14. Ainda nessa hipótese, de o regime de execução ser o de empreitada por preço global ou empreitada integral, a participação na presente licitação implica a concordância do licitante com a adequação de todos os projetos anexos a este edital, de modo que eventuais alegações de falhas ou omissões em qualquer das peças, orçamentos, plantas, especificações, memoriais e estudos técnicos preliminares dos projetos não poderão ultrapassar, no seu conjunto, a dez por cento do valor total do futuro contrato, nos termos do art. 13, II do Decreto n. 7.983/2013.
- 10.15. Caso o Regime de Execução seja o de empreitada por preço unitário, será desclassificada a proposta ou o lance vencedor nos quais se verifique que qualquer um dos seus custos unitários supera o correspondente custo unitário de referência fixado pela Administração, em conformidade com os projetos anexos a este edital.
- 10.16. Quando o licitante não conseguir comprovar que possui ou possuirá recursos suficientes para executar a contento o objeto, será considerada inexequível a proposta de preços ou menor lance que:
- 10.16.1. for insuficiente para a cobertura dos custos da contratação, apresente preços unitários simbólicos, irrisórios ou de valor zero, incompatíveis com os preços dos insumos e salários de mercado, acrescidos dos respectivos encargos, ainda que o ato convocatório da licitação não tenha estabelecido limites mínimos, exceto quando se referirem a materiais e instalações de propriedade do próprio licitante, para os quais ele renuncie a parcela ou à totalidade da remuneração.
- 10.16.2. apresentar um ou mais valores da planilha de custo que sejam inferiores àqueles fixados em instrumentos de caráter normativo obrigatório, tais como leis, medidas provisórias e convenções coletivas de trabalho vigentes
- 10.16.3. O exame da inexequibilidade observará a fórmula prevista no art. 48, §§ 1º e 2º da Lei nº 8.666, de 1993.
- 10.16.4. Se houver indícios de inexequibilidade da proposta de preço, ou em caso da necessidade de esclarecimentos complementares, poderão ser efetuadas diligências, na forma do § 3º do artigo 43 da Lei nº 8.666, de 1993, a exemplo das enumeradas no subitem 9.4 do Anexo VII-A da IN SEGES/MP nº 5, de 2017, para que a empresa comprove a exequibilidade da proposta.
- 10.16.5. Quando o licitante apresentar preço final inferior a 30% (trinta por cento) da média dos preços ofertados para o mesmo item, não sendo possível a sua imediata desclassificação por inexequibilidade, será obrigatória a realização de diligências para o exame da proposta.

- 10.16.6. Qualquer interessado poderá requerer que se realizem diligências para aferir a exequibilidade e a legalidade das propostas, devendo apresentar as provas ou os indícios que fundamentam a suspeita.
- 10.16.7. Será facultado ao licitante o prazo de três dias úteis para comprovar a viabilidade dos preços constantes em sua proposta, conforme parâmetros do artigo 48, inciso II, da Lei nº 8.666, de 1993, sob pena de desclassificação.
- 10.17. Erros formais no preenchimento da planilha não são motivo suficiente para a desclassificação da proposta, quando a planilha puder ser ajustada sem a necessidade de majoração do preço ofertado, atendidas as demais condições de aceitabilidade.
- 10.18. Em nenhuma hipótese poderá ser alterado o teor da proposta apresentada, seja quanto ao preço ou quaisquer outras condições que importem em modificações de seus termos originais, ressalvadas apenas as alterações absolutamente formais, destinadas a sanar evidentes erros materiais, sem nenhuma alteração do conteúdo e das condições referidas, desde que não venham a causar prejuízos aos demais licitantes.
- 10.19. Se a proposta de preço não for aceitável, a Comissão de Licitação examinará a proposta subsequente, e, assim sucessivamente, na ordem de classificação.
- 10.20. Sempre que a proposta não for aceita, e antes de a Comissão de Licitação passar à subsequente, haverá nova verificação da eventual ocorrência do empate ficto, previsto nos artigos 44 e 45 da LC nº 123, de 2006, seguindo-se a disciplina antes estabelecida, se for o caso.
- 10.21. Do julgamento das propostas e da classificação, será dada ciência aos licitantes para apresentação de recurso no prazo de 5 (cinco) dias úteis. Interposto o recurso, será comunicado aos demais licitantes, que poderão impugná-lo no mesmo prazo.
- 10.22. Transcorrido o prazo recursal, sem interposição de recurso, ou decididos os recursos interpostos, a Comissão de Licitação encaminhará o procedimento licitatório para homologação do resultado do certame pela autoridade competente e, após, adjudicação do objeto licitado ao licitante vencedor.
- 10.23. A intimação do resultado final do julgamento das propostas será feita mediante publicação na imprensa oficial, salvo se presentes os prepostos dos licitantes no ato público em que foi adotada a decisão, caso em que a intimação será feita por comunicação direta aos interessados e lavrada em ata.
- 10.24. O resultado do certame será divulgado no Diário Oficial dos Municípios de Pernambuco e no Diário Oficial da União.

11. DOS RECURSOS ADMINISTRATIVOS

- 11.1. A interposição de recurso referente à habilitação ou inabilitação de licitantes e julgamento das propostas observará o disposto no art. 109, § 4º, da Lei 8.666, de 1993.
- 11.2. Após cada fase da licitação, os autos do processo ficarão com vista franqueada aos interessados, pelo prazo necessário à interposição de recursos.

11.3. O recurso da decisão que habilitar ou inhabilitar licitantes e que julgar as propostas terá efeito suspensivo, podendo a autoridade competente, motivadamente e presentes razões de interesse público, atribuir aos demais recursos interpostos, eficácia suspensiva.

11.4. Os recursos deverão ser encaminhados para a Comissão Permanente de Licitações - CPL instalada no prédio sede da Prefeitura, sito à Praça São Félix, nº 20 – Centro – Camocim de São Félix (PE).

11.5. O recurso será dirigido à GIORGE DO CARMO BEZERRA, Prefeito do Município, por intermédio do Presidente da Comissão de Licitação, a qual poderá reconsiderar sua decisão, no prazo de 5 (cinco) dias úteis, ou, nesse mesmo prazo, fazê-lo subir, devidamente informado, devendo, neste caso, a decisão ser proferida dentro do prazo de 5 (cinco) dias úteis, contado do recebimento do recurso, sob pena de responsabilidade.

11.6. Os recursos interpostos fora do prazo não serão conhecidos.

12.DA GARANTIA DE EXECUÇÃO

Haverá exigência de garantia de execução para a presente contratação

13. DO TERMO DE CONTRATO

13.1. Após a homologação da licitação, em sendo realizada a contratação, será firmado Termo de Contrato.

13.2. O adjudicatário terá o prazo de 05 (cinco) dias úteis, contados a partir da data de sua convocação, para assinar o Termo de Contrato, sob pena de decair do direito à contratação, sem prejuízo das sanções previstas neste Edital.

13.2.1. Alternativamente à convocação para comparecer perante o órgão ou entidade para a assinatura do Termo de Contrato, a Administração poderá encaminhá-lo para assinatura, mediante correspondência postal com aviso de recebimento (AR) ou meio eletrônico, para que seja assinado no prazo de 05 (cinco) dias, a contar da data de seu recebimento.

13.2.2. O prazo previsto no subitem anterior poderá ser prorrogado, por igual período, por solicitação justificada do adjudicatário e aceita pela Administração.

13.3. O prazo de vigência da contratação é de 30 (trinta) dias contados da Ordem de Serviço, prorrogável na forma dos arts. 57, §1º e 79, §5º, da Lei nº 8.666/93.

13.3.1. Previamente à contratação a Administração realizará consulta para identificar possível suspensão temporária de participação em licitação, no âmbito do órgão ou entidade, proibição de contratar com o Poder Público, bem como ocorrências impeditivas indiretas, observado o disposto no art. 29, da Instrução Normativa nº 3, de 26 de abril de 2018, e nos termos do art. 6º, III, da Lei nº 10.522, de 19 de julho de 2002, consulta prévia ao CADIN.

13.4. Se o adjudicatário, no ato da assinatura do Termo de Contrato, não comprovar que mantém as mesmas condições de habilitação, ou quando, injustificadamente, recusar-se à

TRABALHANDO A SERVIÇO DO POVO

assinatura, poderá ser convocado outro licitante, desde que respeitada a ordem de classificação, para, após a verificação da aceitabilidade da proposta, negociação e comprovados os requisitos de habilitação, celebrar a contratação, sem prejuízo das sanções previstas neste Edital e das demais cominações legais.

14. DO REAJUSTE

14.1. As regras acerca do reajuste do valor contratual são as estabelecidas no estabelecidas no Projeto Básico, anexo a este Edital.

15. DA ENTREGA E DO RECEBIMENTO DO OBJETO E DA FISCALIZAÇÃO

15.1. Os critérios de recebimento e aceitação do objeto e de fiscalização estão previstos no Projeto Básico – ANEXO VII

16. DAS OBRIGAÇÕES DA CONTRATANTE E DA CONTRATADA

16.1. As obrigações da Contratante e da Contratada são as estabelecidas neste Edital e seus anexos, na proposta apresentada e no Projeto Básico – ANEXOS VII

17. DO PAGAMENTO

17.1. As regras acerca do pagamento são as estabelecidas no Projeto Básico, anexo a este Edital.

18. PENALIDADES

18.1. Será aplicada a penalidade de impedimento de licitar e contratar no âmbito da Administração Pública Direta e Indireta do Município de Camocim de São Félix, sem prejuízo da aplicação de outras penalidades cominadas no instrumento convocatório e/ou no contrato, inclusive sanções de multa pecuniária conforme dosimetria definida, quando a licitante ou a contratada:

I. deixar de entregar documentação exigida para o certame: Penalidade - impedimento do direito de licitar e contratar com a Administração Pública Direta e Indireta do Município de Camocim de São Félix pelo período de 30 (trinta) dias, contados da data em que se verificar a conclusão do processo administrativo e imposição da referida sanção.

II. deixar de entregar documentação exigida à habilitação no certame promovido pela Administração Pública Municipal: Penalidade - impedimento do direito de licitar e contratar com a Administração Pública Direta e Indireta do Município de Camocim de São Félix pelo período de 180 (noventa) dias, contados da data em que se verificar a conclusão do processo administrativo e imposição da referida sanção.

III. deixar de entregar a documentação exigida à contratação pretendida pela Administração Pública Municipal: Penalidade - impedimento do direito de licitar e contratar com a Administração Pública Direta e Indireta do Município de Camocim de São Félix pelo período de 12 (doze) meses, contados da data em que se verificar a conclusão do processo administrativo e imposição da referida sanção.

IV. recusar-se à celebração do contrato administrativo ou ata de registro de preços, desde que convocada(o) dentro do prazo de validade de sua proposta: Penalidade - impedimento do direito de licitar e contratar com a Administração Pública Direta e Indireta do Município de Camocim de São Félix pelo período de 18 (dezoito) meses, contados da data em que se verificar a conclusão do processo administrativo e imposição da referida sanção.

V. apresentar documentação falsa: Penalidade - impedimento do direito de licitar e contratar com a Administração Pública Direta e Indireta do Município de Camocim de São Félix pelo período de 24 (vinte e

TRABALHANDO A SERVIÇO DO POVO

quatro) meses, contados da data em que se verificar a conclusão do processo administrativo e imposição da referida sanção.

VI. ensejar o retardamento da execução do objeto contratual ou da ata de registro de preços: Penalidade - impedimento do direito de licitar e contratar com a Administração Pública Direta e Indireta do Município de Camocim de São Félix pelo período de 24 (vinte e quatro) meses, contados da data em que se verificar a conclusão do processo administrativo e imposição da referida sanção.

VII. não manter a proposta formalizada junto à Administração Pública Municipal: Penalidade-impedimento do direito de licitar e contratar com a Administração Pública Direta e Indireta do Município de Camocim de São Félix pelo período de 24 (vinte e quatro) meses, contados da data em que se verificar a conclusão do processo administrativo e imposição da referida sanção.

VIII. falhar na execução do ajuste: Penalidade - impedimento do direito de licitar e contratar com a Administração Pública Direta e Indireta do Município de Camocim de São Félix pelo período de 24 (vinte e quatro) meses, contados da data em que se verificar a conclusão do processo administrativo e imposição da referida sanção.

IX. cometer qualquer espécie de fraude contra a Administração Pública, seja em procedimento licitatório ou no curso da execução do objeto já contratado, seja o vínculo jurídico decorrente de procedimento concorrential ou resultado de contratação direta promovida pela Administração Pública Municipal: Penalidade – ser declarada inidônea para contratação com a Administração Pública pelo prazo de 02 (dois) anos.

X. comportar-se de modo inidôneo: Penalidade – ser declarada inidônea para contratação com a Administração Pública pelo prazo de 03 (três) anos.

18.1.1. Se o contratado inadimplir e ou atrasar o cronograma de entrega das obrigações assumidas, no todo ou em parte, ficará sujeito, assegurado o contraditório e a ampla defesa, às sanções e ao pagamento de multa pecuniária nos termos ora definidos:

I. Multa pecuniária no valor correspondente a 0,1 % (um décimo por cento) por dia, incidente sobre o valor total da Nota de Empenho/Ordem de Serviço, quando configurado atraso na entrega de itens ou na execução dos serviços. Decorridos 30 (trinta) dias corridos de atraso a CONTRANTE poderá decidir pela continuidade da multa ou pela rescisão, em razão de inexecução contratual;

II. Multa pecuniária no valor correspondente a 0,1 % (um décimo por cento) por dia, incidente sobre o valor total da Nota de Empenho/Ordem de Serviço, quando configurado atraso na instalação de itens. Decorridos 30 (trinta) dias corridos de atraso a CONTRANTE poderá decidir pela continuidade da multa ou pela rescisão, em razão de inexecução contratual;

III. Multa pecuniária no valor correspondente a 0,1% (um décimo por cento) por dia, sobre o valor total da Nota de Empenho, para atraso na assinatura do Contrato. Decorridos 30 (trinta) dias corridos de atraso a CONTRANTE poderá decidir pela continuidade da multa ou pela rescisão, em razão de inexecução contratual;

IV. Multa pecuniária no valor correspondente a 1% (um por cento) incidente sobre o valor total da Nota de Empenho/Ordem de Serviço, no caso de demais inexecução parcial ou total do objeto contratado;

V. Multa pecuniária no valor correspondente a 10% (dez por cento) do valor total da Nota de Empenho/Ordem de Serviço, quando configurada a recusa em iniciar o serviço ou fornecer o material, assim caracterizada quando decorridos 05 (cinco) dias da data limite / prazo estipulado definida pela Comissão

TRABALHANDO A SERVIÇO DO POVO

Permanente de Licitação e ou ordenador de despesa vinculado à contratação celebrada pelo Município de Camocim de São Félix;

VI. Multa pecuniária no valor correspondente a 0,1 % (um décimo por cento) por dia decorrido, incidente sobre o valor total da Nota de Empenho/Ordem de Serviço, quando configurada a demora em corrigir falhas no serviço ou no bem, a contar do segundo dia da data da notificação da rejeição ou da omissão por parte do fornecedor contratado;

VII. Multa pecuniária no valor correspondente a 1% (um por cento) incidente sobre o valor total do objeto regulado pelo Contrato Administrativo celebrado ou sobre a totalidade do valor empenhado (quando não celebrado instrumento compromissório), para cada ocorrência de não atendimento às condições definidas nos Editais de Licitações instauradas pelo Município de Camocim de São Félix, em qualquer das modalidades licitatórias previstas pela Legislação Federal e Municipal, incidentes de forma cumulativa e não compensatória e cuja hipótese não se encontre já prevista em qualquer dos incisos anteriores.

18.1.2. As multas deverão ser majoradas em 100% (cem por cento) sempre que se verificar a reincidência da infração por parte do licitante e/ou fornecedor já contratado.

18.1.3. As multas aplicadas deverão ser recolhidas ao Município de Camocim de São Félix no prazo de 05 (cinco) dias, a contar da data da notificação, podendo a Administração cobrá-las judicialmente, nos termos da Lei nº 6.830/80, com os encargos correspondentes, bem como, lança-las no Cadastro de Devedores Municipais e condicionar a participação licitante / fornecedor em novos procedimentos licitatórios ao prévio pagamento dos valores correspondentes à sanção pecuniária imposta.

18.2. As penas previstas no subitem 15.1. serão agravadas em 50% (cinquenta por cento) de sua pena-base, para cada agravante, até o limite de 60 (sessenta) meses, em decorrência das seguintes situações:

I. quando restar comprovado que a licitante ou contratada tenha sofrido registro de 3 (três) ou mais penalidades impostas pela Administração Pública Direta ou Indireta do Município de Camocim de São Félix em decorrência da prática de qualquer das condutas tipificadas na presente norma nos 24 (vinte e quatro) meses que antecederam o fato em decorrência do qual será aplicada a penalidade;

II. quando restar comprovado que a licitante tenha sido desclassificada ou inabilitada por não atender às condições do edital, sendo de notória identificação a impossibilidade de atendimento ao estabelecido;

III. quando a licitante, deliberadamente, não responder às diligências destinadas a esclarecer ou a complementar a instrução do processo;

IV. quando restar comprovado que a licitante tenha prestado declaração falsa de que é beneficiária do tratamento diferenciado concedido em legislação específica; ou

V. quando a conduta acarretar prejuízo material grave à Administração Pública.

15.2.1. As penalidades de multa previstas no edital, para fins de aplicação das sanções administrativas reguladas na legislação Federal e/ou Municipal aplicáveis às licitações e contratações públicas, também serão majoradas na forma prevista neste termo.

18.3. As penas previstas nos incisos I ao VII do subitem 15.1. serão reduzidas pela metade, uma única vez, desde que não tenha incidido qualquer agravante do item 15.2., em decorrência de qualquer das seguintes atenuantes:

I. quando restar comprovado que a licitante ou a contratada não tenha sofrido registro de penalidades aplicadas pela Administração Pública Direta ou Indireta do Município de Camocim de São Félix da prática de qualquer das condutas tipificadas na presente norma nos 24 (vinte e quatro) meses que antecederam o fato em decorrência do qual será aplicada a penalidade;

II. quando a conduta praticada tenha sido, desde que devidamente comprovada, decorrente de falha de menor repercussão da licitante ou da contratada;

III. quando a conduta praticada seja decorrente da apresentação de documentação que contenha vícios ou omissões para os quais não tenha contribuído e que não sejam de fácil identificação, desde que devidamente comprovada;

IV. quando a conduta praticada seja decorrente da apresentação de documentação que não atendeu às exigências do edital, desde que reste evidenciado equívoco em seu encaminhamento e ausência de dolo.

18.3.1. As penalidades de multa previstas no edital, também serão minoradas na forma prevista neste termo.

18.4. A penalidade prevista no inciso I do subitem 15.1. será afastada quando ocorrer a entrega da documentação fora dos prazos estabelecidos, desde que não tenha acarretado prejuízos à Administração, observando-se ainda, cumulativamente:

I. a ausência de dolo na conduta;

II. que o eventual atraso no cumprimento dos prazos não seja superior a sua quarta parte;

III. não tenha ocorrido nenhuma solicitação de prorrogação dos prazos;

IV. que o licitante faltoso não tenha sofrido registro de penalidade imposta pela Administração Pública Direta ou Indireta do Município de Camocim de São Félix em decorrência da prática de qualquer das condutas tipificadas na presente norma em procedimentos licitatórios ou contratações ocorridos nos 12 (doze) meses que antecederam o fato em razão do qual será aplicada a penalidade.

19. DA IMPUGNAÇÃO

19.1. Decairá do direito de impugnar os termos deste Edital perante esta Administração, o licitante que não o fizer até o segundo dia útil que anteceder a abertura dos envelopes de habilitação, pelas falhas ou irregularidades que viciariam este Edital, hipótese em que tal comunicação não terá efeito de recurso.

19.2. A impugnação feita tempestivamente pelo licitante não o impedirá de participar do processo licitatório até o trânsito em julgado da decisão a ela pertinente.

19.3. Qualquer cidadão é parte legítima para impugnar este Edital por irregularidade na aplicação da Lei nº 8.666, de 1993, devendo protocolar o pedido até 5 (cinco) dias úteis antes da data fixada para a abertura dos envelopes de habilitação, devendo a Administração julgar e responder à impugnação em até 3 (três) dias úteis, sem prejuízo da faculdade prevista no § 1º do art. 113 da referida Lei.

19.4. A impugnação poderá ser realizada por forma eletrônica, pelo e-mail: cpl.camocimselix@gmail.com, ou por petição dirigida ou protocolada no prédio sede da Prefeitura Municipal de Camocim de São Félix (PE), junto a Comissão Permanente de Licitações – CPL.

20. PRAZO DE VIGÊNCIA E EXECUÇÃO

TRABALHANDO A SERVIÇO DO POVO

20.1. O contrato decorrente desta licitação terá vigência de 12 (doze) meses, contada partir da assinatura da Ordem de Serviço.

20.2. O prazo de execução previsto será de 02 (dois) meses, prazo este contado a partir da assinatura da primeira Ordem de Serviço.

20.3. Os prazos acima poderão ser prorrogados, nos termos e forma prevista na Lei 8.666/1993, desde que haja conveniência para a Administração.

21. ACRÉSCIMOS E SUPRESSÕES

21.1. Os acréscimos ou supressões que se fizerem necessários, não excederão aos limites estabelecidos no § 1º, do art. 65, da Lei nº 8.666/93 e suas alterações posteriores; observada a exceção prevista no inciso II, do § 2º, do mesmo artigo.

21.2. O objeto foi dimensionado para atender ao município no período previsto, no entanto em virtude do cenário mundial atual, o CONTRATADO poderá ser convocado para acordo objetivando suprimir o presente objeto em um percentual maior que 25% (vinte e cinco por cento).

21.3. Caso ocorram serviços extras, entendido como tal aqueles não orçados nas Planilhas, anexas ao Projeto Básico, estes serão pagos mediante Termo Aditivo, com base nos preços contratados, após serem devidamente atestados e justificados.

22. CONDIÇÕES DE PAGAMENTO

22.1. Todos os serviços objeto deste Projeto Básico deverá ser medidos através de Boletins de Medição, composto de Planilha de medição, Memória de cálculo, Relatório fotográfico, devidamente aprovado e vistados pela Fiscalização definida para o acompanhamento e controle destes trabalhos.

22.2. Ao final de cada etapa da execução contratual, conforme previsto no Cronograma Físico-Financeiro, a Contratada apresentará a medição prévia dos serviços executados no período, através de planilha e memória de cálculo detalhada.

22.3. A liquidação da despesa referente à primeira medição, somente será procedida mediante a apresentação pela contratada da seguinte documentação, através de cópia autenticada em cartório ou por servidor da Administração Pública Municipal:

a) Anotação de Responsabilidade Técnica – ART ou Registro de Responsabilidade Técnica – RRT da execução do contrato perante o CREA/CAU;

b) Comprovante de matrícula do serviço perante o INSS;

22.4. Por ocasião do pagamento a CONTRATADA deverá apresentar:

a) Certificado de Regularidade do FGTS – CRF – comprovando regularidade como FGTS;

b) Certidão Negativa de Débitos relativos a Tributos Federais e Dívida Ativa da União expedida conjuntamente pela Procuradoria Geral da Fazenda Nacional e Receita Federal do Brasil, abrangendo inclusive os créditos tributários relativos às contribuições sociais previstas nas alíneas “a”, “b” e “c” do parágrafo único do art. 11 da Lei nº 8.212/1991, ou Certidão Positiva com efeitos de Negativa;

c) Certidão Negativa de Débitos Trabalhistas – CNDT – expedida pela Justiça do Trabalho, comprovando a inexistência de débitos inadimplidos perante a Justiça do Trabalho;

d) Prova de regularidade com as Fazendas Estadual e Municipal do domicílio ou sede da CONTRATADA.

TRABALHANDO A SERVIÇO DO POVO

22.5. O pagamento será realizado mediante a apresentação da Nota Fiscal/Fatura contendo planilha de medição, Memória de Cálculo, Relatório fotográfico, devidamente aprovados e vistados pela Fiscalização e demais documentos exigidos em contrato;

22.6. A liquidação da despesa referente à última medição ou para a liberação da garantia de execução do contrato (caso haja), somente será procedida mediante a apresentação de cópia autenticada em cartório ou por servidor da Administração Pública Municipal do CND do serviço perante o INSS.

22.7. Nenhum pagamento será efetuado à adjudicatária enquanto pendente de liquidação qualquer obrigação. Esse fato não será gerador de direito a reajustamento de preços ou à atualização monetária.

22.8. A nota fiscal que for apresentada com erro, ou observada qualquer circunstância que desaconselhe o pagamento, será devolvida à contratada, para correção e nesse caso o prazo de 30 (trinta) dias previsto, será interrompido. A contagem do prazo previsto para pagamento será iniciada a partir da respectiva regularização.

22.9. Eventuais atrasos nos pagamentos imputáveis à contratada não gerarão direito a qualquer atualização.

22.10. A CONTRATADA não poderá apresentar nota fiscal/fatura com CNPJ/MF diverso do registrado no Contrato;

22.11. Não será concedido reajuste ou correção monetária ao valor do Contrato.

22.12.1. Só será admitido reajuste, em caráter excepcional, quando o prazo de execução do objeto sofrer prorrogação, observados os termos deste instrumento, de modo a ultrapassar o prazo de 12 (doze) meses contados a partir da data de referência dos preços.

22.12.2. Se a prorrogação ocorrer por culpa exclusiva da CONTRATADA, não será concedido o reajuste de preços.

22.12.3. Para o reajuste serão observados a periodicidade de 12 (doze) meses, a contar da data da apresentação da proposta/data do orçamento a que a proposta se referir, aplicando-se o Índice Nacional da Construção Civil – INCC.

22.13. Fica assegurado o reequilíbrio econômico-financeiro inicial do Contrato, mediante a superveniência de fato imprevisível nos termos e forma estabelecida no artigo 65, inciso II, d da Lei 8.666/93 mediante provocação da contratada, cuja pretensão deverá estar suficientemente comprovada através de documento(s).

22.14. O pagamento será feito no prazo de até 30 (trinta) dias, a contar da certificação de que o(s) serviço(s) foi(ram) aceito(s), mediante a apresentação da Nota Fiscal/Fatura contendo planilha de medição, Memória de cálculo, Relatório fotográfico, devidamente aprovados e vistados pela Fiscalização e demais documentos exigidos em contrato.

22.15. O valor da contratação resultante deste certame é estimado, não implicando em previsão de crédito em favor da contratada, que apenas terá direito ao pagamento pelos serviços efetivamente prestados.

22.16. A devolução da nota fiscal não aprovada pelo CONTRATANTE por conter incorreções, não poderá servir de pretexto para que a CONTRATADA suspenda a execução dos serviços.

22.17. As eventuais despesas bancárias decorrentes de transferência de valores para outras praças ou

TRABALHANDO A SERVIÇO DO POVO

agência são de responsabilidade exclusiva do licitante vencedor.

23. RECEBIMENTO DOS SERVIÇOS

23.1. Após a conclusão do objeto contratual, a CONTRATADA notificará a CONTRATANTE para que esta, no prazo de 05 (cinco) dias úteis o receba provisoriamente, por ato formal de sua autoridade superior. Decorrido 02 (dois) meses do recebimento provisório acima especificado, e não havendo qualquer irregularidade no objeto contratual entregue, a CONTRATANTE, por ato formal de sua autoridade superior, receberá definitivamente o objeto contratado, sem prejuízo das responsabilidades futuras da CONTRATANTE dispostas em lei.

23.2. Na hipótese do não recebimento, será dado um prazo para que a CONTRATADA, às suas expensas, complemente, ou refaça os serviços rejeitados. Atendidas tais exigências, a CONTRATADA solicitará nova vistoria, que será feita em igual prazo.

23.3. Aceitos os serviços e cumpridas às demais cláusulas e condições contratuais, será emitido, pela Contratante, o respectivo “Termo de Entrega e Recebimento dos Serviços”.

24. CONTRATO

24.1. Será firmado contrato entre o MUNICÍPIO DE CAMOCIM DE SÃO FÉLIX e a licitante adjudicatária nos termos do artigo 54; e seguintes da Lei 8.666/93 com vigência consoante especificações e minuta anexa.

24.2. O CONTRATANTE convocará a licitante adjudicatária para assinar o Termo de Contrato, no prazo de até 05 (cinco) dias, sob pena de não o fazendo, decair do direito à contratação, sem prejuízo das sanções previstas na Lei nº 8.666/93 e alterações subsequentes.

24.3. Quando a licitante vencedora, devidamente convocada, não assinar o contrato no prazo e condições estabelecidas, a Administração convocará as licitantes remanescentes, na ordem de classificação, para fazê-lo em igual prazo e nas mesmas condições propostas pela primeira classificada, inclusive quanto aos preços atualizados de conformidade com o ato convocatório, ou revogar a licitação independente da cominação prevista no Artigo nº 81 da Lei nº 8.666/93 e alterações subsequentes.

24.4. Dependendo da necessidade da CONTRATANTE, a CONTRATADA fica obrigada a aceitar, na vigência do instrumento contratual, e nas mesmas condições nele estabelecidas, os acréscimos ou supressões previstas nos termos do Art. 65, §§ 1º e 2º da Lei nº 8.666/93 e alterações subsequentes.

25. GARANTIA DO CONTRATO

25.1. Por ocasião da assinatura do contrato, a CONTRATADA prestará em favor do CONTRATANTE, garantia fixada em 10% (dez por cento) do valor total contratado, podendo optar por uma das modalidades previstos no art. 56, § 1º da Lei 8.666/93 e alterações subsequentes, obedecendo aos critérios a seguir:

a) Optando pela modalidade “CAUÇÃO EM DINHEIRO,” esta deverá ser prestada, através de DEPÓSITO NA CONTA DA PREFEITURA DE CAMOCIM DE SÃO FÉLIX. Se o depósito for feito em cheque, este só será aceito quando devidamente compensado. Para obter informações a contratada deverá dirigir-se à Tesouraria do Município de Camocim de São Félix, situada na Praça São Félix, nº 20 – Centro – Camocim de São Félix (PE)

b) Os Títulos da Dívida Pública devem ser emitidos em forma escritural, mediante registro em sistema centralizado de liquidação e de custódia autorizado pelo Banco Central do Brasil e avaliados pelos seus

TRABALHANDO A SERVIÇO DO POVO

valores econômicos, conforme definido pelo Ministério da Fazenda, (conforme Inciso I do § 1º do art. 56 da Lei nº 8.666/93, com a redação dada pelo art. 26 da Lei nº 11.079, de 30 de dezembro de 2004);

c) Cumprido fielmente o Contrato, a garantia prestada será restituída à CONTRATADA, descontados eventuais débitos que esta vier a ter com a CONTRATANTE;

c.1) A garantia somente será liberada após a comprovação do pagamento de todos os encargos trabalhistas e previdenciários, por parte da CONTRATADA, mediante cópia autenticada de todos os documentos exigidos pela legislação, de cada um de seus empregados, referente ao mês anterior.

26. DISPOSIÇÕES GERAIS E FINAIS

26.1. Lavrar-se-ão atas das reuniões públicas da Comissão de Licitações que, depois de lidas e aprovadas, serão assinadas pelos seus membros e pelos representantes das licitantes presentes.

26.1.1. Os demais atos serão registrados no processo de licitação.

26.2. A licitante deverá examinar detidamente as disposições contidas neste EDITAL, pois a simples apresentação da DOCUMENTAÇÃO DE HABILITAÇÃO e da PROPOSTA DE PREÇOS submete a licitante à aceitação incondicional de seus termos, independente de transcrição, bem como o conhecimento integral do objeto da licitação, não sendo aceita a alegação de desconhecimento de qualquer por menor.

26.3. A PREFEITURA DE CAMOCIM E SÃO FÉLIX reserva-se o direito de revogar a presente licitação por razões de interesse público ou anulá-la, no todo ou em parte, por vício ou ilegalidade, bem como prorrogar o prazo para recebimento e/ou abertura da documentação de habilitação ou da proposta de preços.

26.4. É facultada à Comissão Permanente de Licitações republicar o edital de ofício ou por provocação de terceiros, na forma da lei, adiar ou prorrogar datas de reunião, desde que comunique formalmente.

26.5. Após a entrega dos documentos e da proposta de preços, não será aceita alegação de desconhecimento de nenhuma exigência.

26.6. Cabe à contratada observar e cumprir as normas legais relativas à higiene e segurança do trabalho, no canteiro dos serviços. No caso de ser constatada qualquer irregularidade pela Fiscalização, terá a contratada um prazo de 02 (dois) dias para saná-la, sob a pena de serem retidos seus pagamentos até que se repare a falta;

26.7. A Prefeitura Municipal de Camocim de São Félix poderá a qualquer tempo, paralisar ou suspender a execução dos serviços, mediante pagamento exclusivo daqueles já executados;

26.8. Nos serviços em vias públicas, a contratada será responsável pela continuidade e segurança do tráfego nos trechos em construção e nas variantes de serviços, devendo sinalizá-los convenientemente, por sua conta, de conformidade com o Código de Trânsito Brasileiro, assumindo o ônus de qualquer prejuízo causado a Prefeitura Municipal de Camocim de São Félix ou a terceiros.

26.9. A empresa adjudicatária deverá substituir qualquer material danificado ou que não atenda as especificações estabelecidas neste Edital;

26.10. O licitante é responsável pela fidelidade e legitimidade das informações prestadas e dos documentos apresentados em qualquer fase da licitação. A falsidade de qualquer documento apresentado ou a inverdade das informações nele contidas implicará a imediata desclassificação da

TRABALHANDO A SERVIÇO DO POVO

proponente que o tiver apresentado, ou, caso tenha sido a vencedora, a rescisão do contrato, sem prejuízo das demais sanções cabíveis;

26.11. As normas disciplinadoras desta licitação serão interpretadas em favor da ampliação da disputa, respeitada a igualdade de oportunidade entre os licitantes e desde que não comprometam o interesse público, a finalidade e a segurança da contratação;

26.12. Após a publicação da homologação do certame, os envelopes contendo os documentos de habilitação dos demais licitantes ficarão à disposição para retirada na sala da Comissão de Licitação, situada no Centro Administrativo da Prefeitura de Camocim de São Félix, localizado na Praça São Félix, nº 20 – Centro – Camocim de São Félix (PE), pelo prazo de 10 (dez) dias após a homologação, findo o qual serão destruídos.

26.13. Em caso de divergência entre disposições deste Edital e de seus Anexos ou demais peças que compõem o processo, prevalecerão as deste Edital.

26.14. O Edital está disponibilizado, na íntegra, junto a Comissão Permanente de Licitações – CPL, no prédio sede da Prefeitura, sito a Praça São Félix, nº 20 – Centro – Camocim de São Félix (PE), nos dias úteis, no horário das 08:00h às 12:00 horas, mesmo endereço e período no qual os autos do processo administrativo permanecerão com vista franqueada aos interessados e onde serão recebidos os documentos de habilitação dos licitantes, para efeito de cadastramento por esta Administração (art. 22, § 2º, da Lei nº 8.666, de 1993). e também poderá ser lido e/ou obtido no endereço eletrônico: www.camocimdesaofelix.pe.gov.br, na aba portal da transparência, na opção Prefeitura e em seguida quadro de avisos.

26.15. O foro para dirimir questões relativas ao presente Edital será o do município de Camocim de São Félix (PE), com exclusão de qualquer outro.

26.16. Integram este Edital, para todos os fins e efeitos, os seguintes anexos:

Anexo I - Minuta de Contrato;

Anexo II - Modelo de Declaração do Cumprimento do disposto no Inciso XXXIII do art. 7º. da Constituição Federal (Declaração de Não Utilização de Mão de Obra Infantil);

Anexo III - Modelo de Declaração de Pleno Conhecimento e Atendimento às Exigências de Habilitação (Declaração de Responsabilidade);

Anexo IV - Modelo de Declaração de Inexistência de Fato Superveniente Impeditivo à Habilitação;

Anexo V - Modelo de Declaração de Elaboração Independente de Proposta (Declaração de Idoneidade);

Anexo VI - Modelo de Declaração de Enquadramento como Microempresa ou Empresa de Pequeno Porte;

Anexo VII - Modelo de Declaração Expressa de que o Sócio ou Diretor não Ocupa Cargo ou Função de Chefia, Assessoramento ou Função de Confiança, no município de Camocim de São Félix; e

Anexo VIII – Projeto Básico.

Camocim de São Félix (PE), 26 de agosto de 2022

TRABALHANDO A SERVIÇO DO POVO



CAMOCIM DE SÃO FÉLIX - GOVERNO MUNICIPAL

SÉRGIO LUIZ VIEIRA

Presidente da Comissão Permanente de Licitações- CPL

TRABALHANDO A SERVIÇO DO POVO

ANEXO I

MINUTA DE CONTRATO

CONTRATO Nº ____/2022 CPL

TERMO DE CONTRATO DE PRESTAÇÃO DE SERVIÇO QUE ENTRE SI CELEBRAM O MUNICÍPIO DE CAMOCIM DE SÃO FÉLIX E A EMPRESA ____, PARA REQUALIFICAÇÃO DA ESCOLA MUNICIPAL CASTELO BRANCO NO POVOADO DE PACAS DO MUNICÍPIO DE CAMOCIM DE SÃO FÉLIX (PE).

O município de CAMOCIM DE SÃO FÉLIX, pessoa jurídica de direito público interno, sediado na Praça São Félix, nº 20 – Centro – Camocim de São Félix (PE), inscrito no CNPJ sob o nº 10.766.129/0001-69, doravante denominado CONTRATANTE, representado neste ato contratual através do Sr. GIORGE DO CARMO BEZERRA, Prefeito, brasileiro, casado, portadora do CPF nº ____ e RG ____ SDS-PE, residente e domiciliada na Rua José Abílio Alves de Oliveira, nº 10 – Centro – Camocim de São Félix (PE), e a empresa ____, pessoa jurídica de direito privado, sediada na ____, inscrita no CNPJ/MF sob nº ____ doravante denominada CONTRATADA, representada neste ato contratual pelo Sr. ____, inscrito no CPF de nº ____, RG nº ____, residente e domiciliado na ____, pactuam o presente contrato, cuja celebração é decorrente do Processo de Licitação nº ____/2022 CPL – Tomada de Preços nº ____/2022, inclusive parecer jurídico, e em observância às disposições da Lei nº 8.666/93, celebram o presente termo de contrato, mediante as cláusulas e condições a seguir enunciadas.

CLÁUSULA PRIMEIRA – DO OBJETO: Contratação de empresa de engenharia para requalificação da Escola Municipal Castelo Branco, no Povoado de Pacas, Zona Rural do município de Camocim de São Félix (PE), conforme condições, quantidades, exigências e especificações constantes no Edital e seus anexos.

PARÁGRAFO PRIMEIRO – Os serviços a serem executados acham-se especificados, e detalhados no Projeto Básico – Termo de Referência (ANEXO I) do Edital; parte integrante e indissociável deste instrumento independente de transcrição.

PARÁGRAFO SEGUNDO – O presente contrato não poderá ser objeto de cessão ou transferência, notado ou em parte, sem o consentimento prévio e expresso do contratante.

PARÁGRAFO TERCEIRO – A presente contratação é celebrada sob a forma de execução indireta, em regime de empreitada por preço global.

CLÁUSULA SEGUNDA – DA FINALIDADE: Os serviços objeto deste contrato destinam-se às atividades normais da Administração.

CLÁUSULA TERCEIRA – DO PRAZO: O presente contrato tem vigência de 12 (doze) meses, contados a partir da emissão da ordem de serviços.

PARÁGRAFO PRIMEIRO – O prazo de execução será de ____ (____) meses, prazo este contado a partir da assinatura da primeira Ordem de Serviço.

PARÁGRAFO SEGUNDO – Os prazos acima poderão ser revistos nos termos e forma estabelecida na Lei

CLÁUSULA QUARTA – DO VALOR E CONDIÇÕES DE PAGAMENTO: Atribui-se a esse contrato o valor

TRABALHANDO A SERVIÇO DO POVO

de R\$ ____ (____), referente ao valor total do objeto previsto na cláusula primeira, e para a totalidade do período mencionado na cláusula terceira, cujos pagamentos efetivar-se-ão em parcelas e/ou de acordo com as planilhas de medição dos serviços atestados.

PARÁGRAFO PRIMEIRO – Todos os serviços objeto deste Contrato deverão ser medidos através de Boletins de Medição, composto de Planilha de medição, Memória de cálculo, Relatório fotográfico, e vistado pela Fiscalização definida para o acompanhamento e controle desses trabalhos.

PARÁGRAFO SEGUNDO – A liquidação da despesa referente à primeira medição, somente será procedida mediante a apresentação pela contratada da seguinte documentação, através de cópia autenticada em cartório ou por servidor da Administração Pública Municipal:

- a) Anotação de Responsabilidade Técnica – ART da execução do contrato perante o CREA-PE; e
- b) Comprovante de matrícula da obra perante o INSS;

PARÁGRAFO TERCEIRO – Por ocasião do pagamento a CONTRATADA deverá apresentar:

- a) Certificado de Regularidade do FGTS – CRF – comprovando regularidade com o FGTS;
 - b) Certidão Negativa de Débitos relativos a Tributos Federais e Dívida Ativa da União expedida conjuntamente pela Procuradoria Geral da Fazenda Nacional e Receita Federal do Brasil, abrangendo inclusive os créditos tributários relativos às contribuições sociais previstas nas alíneas “a”, “b” e “c” do parágrafo único do art. 11 da Lei nº 8.212/1991, ou Certidão Positiva com efeitos de Negativa;
 - c) Certidão Negativa de Débitos Trabalhistas – CNDT – expedida pela Justiça do Trabalho, comprovando a inexistência de débitos inadimplidos perante a Justiça do Trabalho;
 - d) Prova de regularidade com as Fazendas Estadual e Municipal do domicílio ou sede da CONTRATADA.
- PARÁGRAFO QUARTO** – O pagamento será realizado mediante a apresentação da Nota Fiscal/Fatura contendo planilha de medição, Memória de Cálculo, Relatório fotográfico, devidamente aprovados e vistados pela Fiscalização e demais documentos exigidos em contrato.

PARÁGRAFO QUINTO – A liquidação da despesa referente à última medição ou para a liberação da garantia de execução do contrato (caso haja), somente será procedida mediante a apresentação de cópia autenticada em cartório ou por servidor da Administração Pública Municipal do CND da obra perante o INSS.

PARÁGRAFO SEXTO – Nenhum pagamento será efetuado à adjudicatária enquanto pendente de liquidação qualquer obrigação. Esse fato não será gerador de direito a reajustamento de preços ou à atualização monetária.

PARÁGRAFO SÉTIMO – A nota fiscal que for apresentada com erro, ou observada qualquer circunstância que desaconselhe o pagamento, será devolvida à contratada, para correção e nesse caso o prazo de 30 (trinta) dias previsto, será interrompido. A contagem do prazo previsto para pagamento será iniciada a partir da respectiva regularização.

PARÁGRAFO OITAVO – Eventuais atrasos nos pagamentos imputáveis à contratada não gerarão direito a qualquer atualização.

PARÁGRAFO NONO – A CONTRATADA não poderá apresentar nota fiscal/fatura com CNPJ/MF diverso do registrado no Contrato.

PARÁGRAFO DÉCIMO – Os preços do contrato não serão reajustados.

TRABALHANDO A SERVIÇO DO POVO

- a) Só será admitido reajuste, em caráter excepcional, quando o prazo de execução do objetos sofrer prorrogação, observados os termos deste instrumento, de modo a ultrapassar o prazo de 12(doze) meses contados a partir da data de referência dos preços.
- b) Se a prorrogação ocorrer por culpa exclusiva da CONTRATADA, não será concedido o reajuste de preços.
- c) Para o reajuste serão observados a periodicidade de 12 (doze) meses, a contar da data da apresentação da proposta/data do orçamento a que a proposta se referir, aplicando-se o Índice Nacional da Construção Civil – INCC.

PARÁGRAFO DÉCIMO PRIMEIRO – Fica assegurado o reequilíbrio econômico-financeiro inicial do Contrato, mediante a superveniência de fato imprevisível nos termos e forma estabelecida no artigo 65, inciso II, da Lei 8.666/93 mediante provocação da contratada, cuja pretensão deverá estar suficientemente comprovada através de documento(s).

PARÁGRAFO DÉCIMO SEGUNDO – Os serviços executados serão medidos mensalmente pela fiscalização, mediante Boletim de Medição destinado a este fim; somente podendo a contratada emitir a nota fiscal após a emissão do Boletim de Medição.

PARÁGRAFO DÉCIMO TERCEIRO – A contratada só receberá o correspondente ao trabalho realizado conforme cronograma estipulado mensalmente pelo fiscal/gestor do contrato.

PARÁGRAFO DÉCIMO QUARTO – Será determinada a suspensão dos pagamentos, na ocorrência das seguintes situações:

- a) Paralisação dos serviços por parte da contratada, até o seu reinício, sem prejuízo das cominações legais, previstas em lei e no edital.
- b) Execução defeituosa e/ou inadequada dos serviços até que sejam refeitos ou reparados, conforme subordem de serviços.

PARÁGRAFO DÉCIMO QUINTO – O pagamento será feito no prazo de até 30 (trinta) dias, a contar da certificação de que o(s) serviço(s) foi(ram) aceito(s), mediante a apresentação da Nota Fiscal/Fatura contendo planilha de medição, Memória de cálculo, Relatório fotográfico, devidamente aprovados e vistoriados pela Fiscalização e demais documentos exigidos em contrato.

PARÁGRAFO DÉCIMO SEXTO – O valor da contratação resultante deste certame é estimado, não implicando em previsão de crédito em favor da contratada, que apenas terá direito ao pagamento pelos serviços efetivamente prestados.

PARÁGRAFO DÉCIMO SÉTIMO – A devolução da nota fiscal não aprovada pelo CONTRATANTE por conter incorreções, não poderá servir de pretexto para que a CONTRATADA suspenda a execução dos serviços.

PARÁGRAFO DÉCIMO OITAVO – Ocorrendo atraso no pagamento, e desde que para tanto, a contratada não tenha concorrido de alguma forma; haverá incidência de atualização monetária sobre o valor devido, pela variação acumulada do IPCA/IBGE ocorrida entre a data final prevista para o pagamento e a data de sua efetiva realização.

CLÁUSULA QUINTA – DA EXECUÇÃO DO OBJETO DO CONTRATO: Os serviços deverão ser executados por empresa de engenharia.

PARÁGRAFO PRIMEIRO – Ressaltamos que os serviços serão pagos apenas após a comprovação do cumprimento do item anterior conforme fiscalização e boletins de medições dos serviços efetivos executados

TRABALHANDO A SERVIÇO DO POVO

e atestados pelo Fiscal da Secretaria de Infraestrutura Urbana e Obras.

PARÁGRAFO SEGUNDO – A CONTRATADA deverá obedecer às leis, regulamentos e posturas a que abrange também as exigências do Conselho Regional de Engenharia e Agronomia e de outros órgãos governamentais, nas esferas federal, estadual e municipal, inclusive o Corpo de Bombeiros.

PARÁGRAFO TERCEIRO – Para supressão de vegetação exótica, fruteiras, bem como, de vegetação não protegida, solicitar previamente à Prefeitura “Informativo de Corte”;

PARÁGRAFO QUARTO – A destinação do material de bota-fora deverá ser em local apropriado, de forma a não bloquear a drenagem natural do terreno e sem causar prejuízos ou danos nas áreas vizinhas, tal destinação também deve atender a legislação.

PARÁGRAFO QUINTO – Fica a CONTRATADA responsável pela integridade física das edificações na área de entorno imediato do empreendimento.

PARÁGRAFO SEXTO – A sinalização das obras deverá ser executada em consonância com as diversas atividades presentes, além de atender a dois princípios gerais:

- a) O máximo de segurança para os veículos, os pedestres e os trabalhadores;
- b) O mínimo de inconveniência para o público.

CLÁUSULA SEXTA – DA FISCALIZAÇÃO: Durante a vigência do contrato, a execução do objeto será acompanhada por servidor responsável pela gestão contratual, o qual trabalhará diretamente com a contratada, inclusive com acompanhamento de campo, devendo todas as decisões, documentação técnica e medições serem homologadas pelo técnico responsável pela Supervisão dos trabalhos.

PARÁGRAFO PRIMEIRO – Os serviços objeto deste Contrato serão acompanhados pela Secretaria de Infraestrutura Urbana e Obras, a qual trabalhará diretamente com a contratada, inclusive com acompanhamento de campo, devendo todas as decisões, documentação técnica e medições serem homologadas pelo técnico responsável pela Supervisão dos trabalhos.

PARÁGRAFO SEGUNDO – As correspondências entre Contratante/Contratada ou vice-versa, atinentes aos assuntos objeto deste Contrato, deverão ser encaminhadas através da Secretaria de Infraestrutura Urbana e Obras.

PARÁGRAFO TERCEIRO – As decisões e providências que ultrapassem a competência da fiscalização deverão ser levadas à instância superior, em tempo hábil, para a adoção das medidas convenientes.

PARÁGRAFO QUARTO – A atuação da fiscalização em nada restringe a responsabilidade única, integral e exclusiva da CONTRATADA, no que concerne aos serviços contratados, à sua execução e as consequências e implicações, próximas ou remotas, perante o Município ou terceiros, e a ocorrência de eventuais irregularidades na execução dos serviços contratados não implica em co-responsabilidade da CONTRATANTE.

PARÁGRAFO QUINTO – A Contratada providenciará DIÁRIO DE OBRA/LIVRO DE OCORRÊNCIAS (livro de capa resistente) com páginas numeradas e rubricadas pela Fiscalização, onde serão anotadas todas as ocorrências, conclusão dos eventos, atividades em execução formais, solicitações e informações diversas que, a critério das partes, devam ser objeto de registro. Ao final da execução dos serviços, o referido Diário será de propriedade da Administração do Contratante.

PARÁGRAFO SEXTO – A Fiscalização exigirá o cumprimento das medidas básicas de segurança, tais como:

TRABALHANDO A SERVIÇO DO POVO

- a) A utilização, por todos os operários da obra, de capacetes e calçados apropriados a cada tipo de serviço e cumprimento da NR-18 (Condições e Meio de trabalho na indústria da construção).
- b) A utilização pelos operários, de equipamento de proteção especial (máscara ou óculos), em eletricidade (luvas de borracha), em alturas elevadas (cintos de segurança), etc.
- c) Todos os equipamentos mecânicos deverão ser dotados de dispositivo próprio de proteção, tais como, coifa para serra circular, caixas de proteção dos respectivos motores e de seus componentes elétricos, etc.
- d) Relação atualizada de todos os trabalhadores da construtora.
- e) A empresa é obrigada a fornecer aos trabalhadores, EPI adequado ao risco e em perfeito estado de conservação e funcionamento, ter C.A. (certificado de aprovação), como também exigir o seu uso, consoante as disposições contidas na NR 6 - Equipamento de Proteção Individual – EPI.
- f) Execução e cumprimento de PPRA – Programa de Prevenção de Riscos Ambientais.
- g) Execução e atualização de Curso da NR-10 (Segurança em Instalações e Serviços em eletricidade), para eletricitistas e auxiliares de eletricitista.
- h) Execução e atualização de Cursos da NR-35 (Norma regulamentadora para trabalhos em altura) para operários que executem trabalhos acima de 2,00m de altura (onde se aplica).
- i) Comprovação de treinamento dos trabalhadores com foco nos serviços a executar.
- j) Comprovante de recebimento de EPIs obrigatórios de todos os trabalhadores.

PARÁGRAFO SÉTIMO –Caberá ainda à FISCALIZAÇÃO:

- a) Tomar providências para o fiel cumprimento das cláusulas do contrato, obedecendo à legislação sobre a Contratação de Obras e Serviços de Engenharia e outros dispositivos legais específicos;
- b) Providenciar o pagamento das Notas Fiscais apresentadas, desde que estejam em conformidade com o Cronograma Físico-Financeiro aprovado, e certificadas pela FISCALIZAÇÃO;
- c) Colocar à disposição da CONTRATADA, em tempo hábil, as informações necessárias para execução dos serviços, de modo a possibilitar-lhe o cumprimento dos prazos avençados;
- d) Orientar, supervisionar e controlar os trabalhos no sentido de proporcionar a plena adequação do objeto deste termo às suas finalidades;
- e) Tomar providências para que os setores envolvidos mantenham o local de execução dos serviços adequado à sua execução;
- f) Liberar a garantia, após o recebimento definitivo dos serviços;
- g) Verificar, de modo sistemático, o cumprimento das disposições do contrato e das ordens complementares emanadas do CONTRATANTE, informando a esta, em tempo hábil, todas as ocorrências e providências tomadas;
- h) Resolver todo e qualquer caso singular, duvidoso ou omissivo, não previsto no contrato se, nas suas Especificações de Serviço e em tudo mais que, de qualquer forma, relaciona direta ou indiretamente com o objeto, garantido o contraditório e a ampla defesa;
- i) Exigir da CONTRATADA a retirada imediata de qualquer de seus prepostos que embarquem a sua ação fiscalizadora, independentemente de justificativa;

TRABALHANDO A SERVIÇO DO POVO

- j) Recusar materiais e serviços em desacordo com as especificações contidas no Projeto Básico;
- k) Propor as medidas que couberem para a solução dos casos surgidos em decorrência de solução técnica na execução dos serviços;
- l) Em caso de dúvida ou omissão fixar, o que julgar indicado, em rigorosa obediência às normas legais vigentes;
- m) Definir, juntamente com a Secretaria de Infraestrutura Urbana e Obras, todo e qualquer material que gerar dúvida, quando não mencionadas nas presentes especificações ou nos desenhos;
- n) Analisar e dar parecer aprovando ou não o faturamento das medições dos serviços executados para fim de pagamento para a CONTRATADA;
- o) Efetuar o registro das ocorrências no Livro Diário de Ocorrências, mantido no local de execução dos serviços pela CONTRATADA.

PARÁGRAFO OITAVO – Cabe a Fiscalização exigir da CONTRATADA o cumprimento de todos os serviços e condições estipulados no Projeto Básico do Edital.

PARÁGRAFO NONO – A Administração rejeitará, no todo ou em parte, os serviços que forem executados em desacordo com o Edital e o Contrato.

PARÁGRAFO DÉCIMO – A aceitação final dos serviços não acarretará de modo alguma exoneração da contratada da responsabilidade civil e técnica por futuros eventos decorrentes ou relacionados com a execução dos mesmos;

PARÁGRAFO DÉCIMO PRIMEIRO – Aceito os serviços pelo CONTRATANTE, a responsabilidade da CONTRATADA subsiste na forma da lei.

PARÁGRAFO DÉCIMO SEGUNDO – Cabe ao gestor do contrato as atividades gerenciais, técnicas e operacionais que compõem o processo de contratação, em especial as seguintes:

I - acompanhar a celebração dos contratos e termos aditivos, com a coleta das assinaturas, providenciando, posteriormente, a juntada dos comprovantes de publicação do extrato e encaminhamento da via ao Tribunal de Contas do Estado, quando for o caso;

II - manter controle individualizado de cada contrato;

III - instruir o processo com os documentos necessários às alterações contratuais e encaminhá-lo à autoridade superior para decisão;

IV - deflagrar os procedimentos de fiscalização ao adimplemento do objeto contratado, a serem executados pelo fiscal do contrato;

V - prover o fiscal do contrato das informações e dos meios necessários ao exercício das atividades de fiscalização e supervisionar as atividades relacionadas ao adimplemento do objeto contratado;

VI - promover o controle das garantias contratuais, inclusive no que se refere à juntada de comprovante de recolhimento e adequação da sua vigência e do seu valor;

VII - propor, formalmente, à autoridade competente, a liberação da garantia contratual em favor da contratada nos prazos regulamentares;

VII - documentar nos autos todos os fatos dignos de interesse administrativo;

TRABALHANDO A SERVIÇO DO POVO

IX - registrar as informações necessárias nos sistemas informatizados utilizados pelo Poder Executivo Municipal e mantê-los atualizados;

X - instruir o processo com informações, dados e requerimento/manifestação da contratada, pertinentes à alteração de valores do contrato, em razão de reajuste de preços, revisão ou alteração do objeto, para acréscimo ou supressão, e encaminhá-lo à autoridade superior para decisão;

XI - controlar o prazo de vigência do contrato e de execução do objeto, assim como de suas etapas e demais prazos contratuais, recomendando, com antecedência razoável, à autoridade competente, quando for o caso, a deflagração de novo procedimento licitatório ou a prorrogação do prazo, quando admitida;

XII - comunicar, com antecedência razoável, à autoridade competente, a proximidade do término do prazo do contrato, instruindo o processo, quando admitida a prorrogação, com os

seguintes documentos:

a) manifestação de interesse da Administração quanto à prorrogação do prazo, devidamente justificada;

b) consulta à contratada, solicitando manifestação de interesse na referida prorrogação;

c) resposta da contratada quanto ao interesse na prorrogação contratual;

d) pesquisa de mercado, quando for o caso, para analisar a vantajosidade da prorrogação, tendo por base o Projeto Básico ou o Termo de Referência relativo ao contrato em vigor;

e) existência de disponibilidade orçamentária; e

f) a documentação de comprovação de manutenção do preenchimento dos requisitos de habilitação jurídica, regularidade fiscal e trabalhista, qualificação técnica e qualificação econômico/financeira.

XIII - comunicar à autoridade competente e aos setores de interesse os eventuais atrasos e os pedidos de prorrogação dos prazos de entrega e de execução do objeto;

XIV - receber as notas fiscais atestadas pelo(s) fiscal(is) do contrato e encaminhá-las para o setor responsável pelo pagamento, após conferência dos respectivos documentos;

XIV - elaborar ou solicitar justificativa técnica, quando couber, com vistas à alteração unilateral do contrato pela Administração;

XV - encaminhar o requerimento da contratada de prorrogação do prazo de execução do objeto ou da vigência do contrato à autoridade competente, instruindo o processo com

manifestação conclusiva e dados que comprovem o impedimento do cumprimento do prazo pela contratada,

XVI - analisar os casos de necessidade de acréscimos ou supressões do objeto, controlando os respectivos limites e encaminhar à autoridade competente para decisão;

XVII - manter controle atualizado dos pagamentos efetuados, em ordem cronológica;

XVIII - comunicar à autoridade competente as irregularidades cometidas pela contratada, sugerindo, quando for o caso, a imposição de sanções contratuais e/ou administrativas, conforme previsão contida no Edital e/ou instrumento contratual ou na legislação de regência;

XIX - adotar as medidas preparatórias para a aplicação de sanções e de rescisão contratual, conforme previsão contida no Edital e/ou instrumento contratual ou na legislação de regência, cabendo à autoridade competente a deflagração do respectivo procedimento, a notificação da contratada para a apresentação de

TRABALHANDO A SERVIÇO DO POVO

defesa e a decisão final;

XX - realizar o acompanhamento e a guarda do Registro de Ocorrências elaborado pelo(s) fiscal(is) do contrato;

XXI - cuidar para que qualquer alteração contratual seja promovida por Termo Aditivo ou por Termo de Apostilamento, quando cabível;

XXII - apresentar à autoridade competente, quando solicitado, relatório circunstanciado de gestão do contrato;

XXIII - sem prejuízo das atribuições do(s) fiscal(is) do contrato, notificar à contratada, estabelecendo prazo para o fiel cumprimento das obrigações contratuais ou para que dê início à correção dos defeitos ou desconformidades com o objeto da contratação, constatados durante a sua execução ou após o recebimento provisório, bem como informar à autoridade competente as ocorrências que possam gerar dificuldades à conclusão do objeto.

PARÁGRAFO DÉCIMO TERCEIRO – Cabe aos fiscais do contrato as atividades relacionadas ao acompanhamento da execução do objeto do contrato, em especial as seguintes:

I - conhecer o termo de contrato e todos os seus Anexos, especialmente o Projeto Básico ou o Termo de Referência;

II - criar o Registro de Ocorrências, em meio físico ou informatizado, para lançar as ocorrências relacionadas à execução do contrato;

III - registrar as inspeções periódicas efetuadas, as faltas verificadas na execução do contrato, as providências exigidas e as recomendações efetuadas, bem como as soluções adotadas pela contratada;

IV - abrir processo administrativo para acompanhamento e fiscalização da execução do objeto do contrato, especialmente quando se tratar de fiscalização de contratos de instrumentalização obrigatória na forma do artigo 62 da Lei nº 8.666/93;

V - cobrar da contratada, quando se tratar de obras, o Diário de Obra, devidamente preenchido com as anotações diárias sobre o andamento dos trabalhos, que não substitui o Registro de Ocorrências mencionado no inciso II deste artigo;

VI - certificar-se de que o preposto da empresa contratada está ciente das obrigações assumidas pela contratada;

VII - esclarecer as dúvidas do preposto da contratada que estiverem sob sua alçada, encaminhando, às áreas competentes, os fatos que extrapolem sua competência;

VIII - fazer-se presente no local da execução do contrato;

IX - antecipar-se a solucionar problemas que possam afetar a relação contratual;

X - apresentar, em tempo hábil, as situações que requeiram decisões e providências que extrapolem sua competência ao gestor para a adoção das medidas convenientes;

XI - procurar auxílio junto às áreas competentes no caso de dúvidas técnicas ou administrativas;

XII - verificar se a contratada está cumprindo todas as obrigações e prazos previstas no Edital de licitação e no instrumento de contrato e seus Anexos;

XIII - verificar se estão sendo atendidas as especificações contidas nos planos, projetos, planilhas, memoriais

TRABALHANDO A SERVIÇO DO POVO

descritivos, especificações técnicas, projeto básico, termo de referência, assim como os prazos de execução e de conclusão, devendo solicitar ao preposto da contratada a correção de imperfeições detectadas;

XIV - comunicar por escrito ao gestor qualquer falta cometida pela contratada, formando dossiê das providências adotadas para fins de materialização dos fatos que poderão levar à aplicação de sanção ou à rescisão contratual, a ser juntado no processo administrativo;

XV - comunicar, por escrito, à contratada os danos porventura causados por seus empregados, requerendo as providências reparadoras;

XVI - solicitar ao preposto da contratada a imediata retirada do local, bem como a substituição de empregado da contratada que embarçar ou dificultar a sua fiscalização, ou cuja permanência na área da instituição reputar,

justificadamente, inconveniente;

XVII - receber todos os documentos necessários, contratualmente estabelecidos, para a liquidação da despesa e encaminhá-los, juntamente com a nota fiscal, para o gestor do contrato que, após conferência, remeterá a documentação para o setor responsável pelo pagamento, em tempo hábil, de modo que o pagamento e já efetuado no prazo adequado;

XVIII - propor ao gestor de contratos a aplicação de penalidades nos casos de inadimplemento parcial ou total do contrato;

XIX - comunicar imediatamente à contratada, quando o fornecimento seja de sua obrigação, a escassez de material cuja falta esteja dificultando a execução dos serviços;

XX - Comunicar ao gestor de contratos, mediante provocação do requisitante, a necessidade de se realizar acréscimos ou supressões no objeto contratado, com vistas à economicidade e à eficiência na execução contratual;

XXI - receber provisoriamente o objeto do contrato, quando for o caso, no prazo estabelecido, mediante termo circunstanciado assinado pelas partes contratantes;

XXII - comunicar ao gestor do contrato, formalmente e com antecedência, o seu afastamento das atividades de fiscalização para que, caso julgado necessário, seja designado um substituto;

XXIII - apresentar ao gestor de contratos, ao término do contrato ou quando solicitado, relatório, pronunciando-se pela regular execução do objeto do contrato.

XIV - no caso específico de obras e prestação de serviços de engenharia, cumpre ainda ao fiscal:

a) fazer constar todas as ocorrências no Diário de Obras, com vistas a compor o processo documental, de modo a contribuir para dirimir dúvidas e embasar informações acerca de eventuais reivindicações futuras, tomando as providências que estejam sob sua alçada e dando ciência ao gestor quando excederem as suas competências;

b) zelar pela fiel execução da obra, sobretudo no que concerne à qualidade dos materiais utilizados e dos serviços prestados;

c) testar o funcionamento de equipamentos e registrar a conformidade em documento;

d) acompanhar e analisar os testes, ensaios, exames e provas necessários ao controle de qualidade dos materiais, serviços e equipamentos a serem aplicados na execução do objeto contratado, quando houver; e)

TRABALHANDO A SERVIÇO DO POVO

informar ao gestor ocorrências que possam gerar dificuldades à conclusão da obra ou em relação a terceiros.

CLÁUSULA SÉTIMA – DO RECEBIMENTO DO OBJETO DO CONTRATO: o objeto do presente contrato será recebido e atestado de acordo com o estabelecido na Lei nº 8.666/93.

PARÁGRAFO PRIMEIRO - Após a conclusão do objeto contratual, a CONTRATADA notificará a CONTRATANTE para que esta, no prazo de 05 (cinco) dias úteis o receba provisoriamente, por ato formal de sua autoridade superior.

PARÁGRAFO SEGUNDO - Decorridos 02 (dois) meses do recebimento provisório acima especificado, e não havendo qualquer irregularidade no objeto contratual entregue, a CONTRATANTE, por ato formal de sua autoridade superior, receberá definitivamente o objeto contratado, sem prejuízo das responsabilidades futuras da CONTRATANTE dispostas em lei.

PARÁGRAFO TERCEIRO - Na hipótese do não recebimento, será dado um prazo para que a CONTRATADA, às suas expensas, complemente, ou refaça os serviços rejeitados. Atendidas tais exigências, a CONTRATADA solicitará nova vistoria, que será feita em igual prazo.

PARÁGRAFO QUARTO - Aceitos os serviços e cumpridas às demais cláusulas e condições contratuais, será emitido, pela Contratante, o respectivo “Termo de Entrega e Recebimento dos Serviços”.

CLÁUSULA OITAVA – DAS OBRIGAÇÕES DA CONTRATADA: Constituem obrigações da CONTRATADA, além de outras previstas no Termo de Referência e na legislação pertinente, as seguintes:

- a) Cumprir fielmente o presente Contrato, de modo que no prazo estabelecido, os serviços sejam inteiramente concluídos e acabados;
- b) Manter durante toda a execução do projeto contratado, todas as condições de habilitação e qualificação exigidas na licitação, em compatibilidade com as obrigações assumidas;
- c) Realizar as despesas com mão-de-obra, inclusive as decorrentes de obrigações previstas na legislação fiscal, social e trabalhista, apresentando à CONTRATANTE, quando exigida, cópia dos documentos de quitação;
- d) Responder por todos os ônus referentes aos serviços ora contratados, desde os salários do pessoal, neles empregados, como também os encargos trabalhistas, previdenciários, fiscais e comerciais, que venham a incidir sobre o presente Contrato;
- e) Assumir integrais providências, responsabilidades e obrigações estabelecidas na legislação específica de acidentes de trabalho, pela cobertura de acidentes de trabalho aos seus empregados e prepostos, e, perdas e danos a terceiros e à CONTRATANTE, porventura resultantes de suas atividades;
- f) Indicar representante aceito pela CONTRATANTE para representá-la na execução do Contrato;
- g) Efetuar despesas com os serviços na forma em que estão descritos e especificados no Projeto Básico;
- h) Dar integral cumprimento ao que foi acordado por meio de sua Proposta e nos termos do Edital, que passam a integrar este Instrumento, independentemente de transcrição;
- i) A CONTRATADA deverá fornecer todas as informações de interesse para execução das obras que a CONTRATANTE julgar necessário conhecer ou analisar;
- j) Em todas as ocasiões em que for requisitada, a CONTRATADA, através de seu representante, deverá apresentar-se às convocações da CONTRATANTE em seus escritórios ou no local das obras, de modo que

TRABALHANDO A SERVIÇO DO POVO

nenhuma operação possa ser retardada ou suspensa devido à sua ausência;

k) A CONTRATANTE terá, a qualquer tempo, livre acesso às obras e os locais onde o trabalho estiver e mandamento;

l) Procedimentos operacionais referentes às alterações técnicas no projeto e demais assuntos de interesse de ambas as partes deverão ser objeto de acordo entre as partes;

m) Apresentar, no caso de interrupção ou atraso na realização dos serviços, justificativa, por escrito, em até 24 (vinte e quatro) horas, a fim de que sejam adotadas as devidas providências, sem impedimento das sanções previstas no Contrato e na lei regente da matéria;

n) Responder pelos danos causados diretamente à Administração ou aos bens do MUNICÍPIO, ou ainda a terceiros, durante a execução do CONTRATO, não excluindo ou reduzindo essa responsabilidade a fiscalização ou o acompanhamento pelo MUNICÍPIO;

o) Comunicar ao MUNICÍPIO qualquer anormalidade constatada e prestar os esclarecimentos solicitados;

p) Deverá a CONTRATADA prever em seu orçamento-proposta, verba específica destinada a um Programa de Segurança e Prevenção de Acidentes na execução das obras, de conformidade com o disposto na NR 18 da Portaria 3214 de 08/06/78, do Governo Federal e a NR 35, além da NR10 para as atividades que envolverem eletricidade.

CLÁUSULA NONA – OBRIGAÇÕES DO CONTRATANTE: O Contratante, além das obrigações contidas neste contrato, obriga-se a:

a) Fornecer à CONTRATADA os elementos básicos, especificações e instruções complementares, suficientes e necessários à respectiva execução;

b) Fiscalizar a execução dos serviços por um representante da CONTRATANTE, determinando o que for necessário para regularizar as faltas ou defeitos observados, submetendo à autoridade competente o que ultrapassar a sua competência, em tempo hábil, para adoção das medidas convenientes. c) Efetuar o pagamento dos serviços nos prazos estabelecidos, mediante a apresentação dos documentos hábeis para prática de tal ato;

d) Caberá à CONTRATANTE emitir as Ordens de Serviço à CONTRATADA para execução das obras e serviços de engenharia indicados na licitação. e) Solicitar a realização dos serviços objeto deste Projeto Básico mediante a expedição de Ordens de serviços.

f) Aceitar, para fins de pagamento, os serviços bem executados e rejeitar os serviços que não estejam de acordo com o projeto, exigindo da CONTRATADA a substituição, reparo ou refazimento daquilo que for rejeitado;

g) Conferir e atestar a exatidão das faturas correspondentes às medições de serviços executados, encaminhando-as para pagamento;

h) Determinar o afastamento do pessoal da CONTRATADA, mobilizado para a execução dos serviços, em caso de conduta imprópria, a seu exclusivo critério.

i) A CONTRATANTE terá, também, as atribuições de:

I. Representar junto à CONTRATADA no trato dos assuntos pertinentes à execução das obras e serviços de engenharia objeto do Contrato;

TRABALHANDO A SERVIÇO DO POVO

- II. Analisar e aprovar a programação de atividades elaborada pela CONTRATADA;
- III. Dirimir as dúvidas da CONTRATADA que porventura surjam durante a execução dos serviços, com relação a qualquer aspecto ligado ao objeto do Contrato;
- IV. Acompanhar a CONTRATADA na medição dos serviços executados e aceitos, determinando os serviços a serem inseridos nos Boletins de Medição e autorizando a CONTRATADA a apresentar as faturas correspondentes para pagamento;
- j) Solicitar o afastamento e a substituição de operadores ou ajudantes que apresentem desempenho ou comportamento insatisfatório.

CLÁUSULA DÉCIMA – DAS PENALIDADES: Será aplicada a penalidade de impedimento de licitar e contratar no âmbito da Administração Pública Direta e Indireta do Município de Camocim de São Félix, de acordo com as disposições contidas no Decreto Municipal 096/2019, sem prejuízo da aplicação de outras penalidades cominadas no instrumento convocatório e/ou no contrato, inclusive sanções de multa pecuniária conforme dosimetria definida quando a licitante ou a contratada:

- I. deixar de entregar documentação exigida para o certame: Penalidade - impedimento do direito de licitar e contratar com a Administração Pública Direta e Indireta do Município de Camocim de São Félix pelo período de 30 (trinta) dias, contados da data em que se verificar a conclusão do processo administrativo e imposição da referida sanção.
- II. deixar de entregar documentação exigida à habilitação no certame promovido pela Administração Pública Municipal: Penalidade - impedimento do direito de licitar e contratar com a Administração Pública Direta e Indireta do Município de Camocim de São Félix pelo período de 180 (noventa) dias, contados da data em que se verificar a conclusão do processo administrativo e imposição da referida sanção.
- III. deixar de entregar a documentação exigida à contratação pretendida pela Administração Pública Municipal: Penalidade - impedimento do direito de licitar e contratar com a Administração Pública Direta e Indireta do Município de Camocim de São Félix pelo período de 12 (doze) meses, contados da data em que se verificar a conclusão do processo administrativo e imposição da referida sanção.
- IV. recusar-se à celebração do contrato administrativo ou ata de registro de preços, desde que convocada(o) dentro do prazo de validade de sua proposta: Penalidade - impedimento do direito de licitar e contratar com a Administração Pública Direta e Indireta do Município de Camocim de São Félix pelo período de 18 (dezoito) meses, contados da data em que se verificar a conclusão do processo administrativo e imposição da referida sanção.
- V. apresentar documentação falsa: Penalidade - impedimento do direito de licitar e contratar com a Administração Pública Direta e Indireta do Município de Camocim de São Félix pelo período de 24 (vinte e quatro) meses, contados da data em que se verificar a conclusão do processo administrativo e imposição da referida sanção.
- VI. ensejar o retardamento da execução do objeto contratual ou da ata de registro de preços: Penalidade - impedimento do direito de licitar e contratar com a Administração Pública Direta e Indireta do Município de Camocim de São Félix pelo período de 24 (vinte e quatro) meses, contados da data em que se verificar a conclusão do processo administrativo e imposição da referida sanção.
- VII. não manter a proposta formalizada junto à Administração Pública Municipal: Penalidade - impedimento do direito de licitar e contratar com a Administração Pública Direta e Indireta do Município de Camocim de São Félix pelo período de 24 (vinte e quatro) meses, contados da data em que se verificar a conclusão do processo

TRABALHANDO A SERVIÇO DO POVO

administrativo e imposição da referida sanção. VIII. falhar na execução do ajuste: Penalidade - impedimento do direito de licitar e contratar com a Administração Pública Direta e Indireta do Município de Camocim de São Félix pelo período de 24 (vinte e quatro) meses, contados da data em que se verificar a conclusão do processo administrativo e imposição da referida sanção.

IX. cometer qualquer espécie de fraude contra a Administração Pública, seja em procedimento licitatório ou no curso da execução do objeto já contratado, seja o vínculo jurídico decorrente de procedimento concorrencial ou resultado de contratação direta promovida pela Administração Pública Municipal: Penalidade – ser declarada inidônea para contratação como Administração Pública pelo prazo de 02 (dois) ano.

X. comportar-se de modo inidôneo: Penalidade – ser declarada inidônea para contratação com a Administração Pública pelo prazo de 03 (três) anos.

PARAGRAFO PRIMEIRO – Se o contratado inadimplir e/ou atrasar o cronograma de entrega das obrigações assumidas, no todo ou em parte, ficará sujeito, assegurado o contraditório e a ampla defesa, às sanções reguladas e ao pagamento de multa pecuniária ora definidos:

I. Multa pecuniária no valor correspondente a 0,1 % (um décimo por cento) por dia, incidente sobre o valor total da Nota de Empenho/Ordem de Serviço, quando configurado atraso na entrega de itens ou na execução dos serviços. Decorridos 30 (trinta) dias corridos de atraso a CONTRANTE poderá decidir pela continuidade da multa ou pela rescisão, em razão de inexecução contratual;

II. Multa pecuniária no valor correspondente a 0,1 % (um décimo por cento) por dia, incidente sobre o valor total da Nota de Empenho/Ordem de Serviço, quando configurado atraso na instalação de itens. Decorridos 30 (trinta) dias corridos de atraso a CONTRANTE poderá decidir pela continuidade da multa ou pela rescisão, em razão de inexecução contratual;

III. Multa pecuniária no valor correspondente a 0,1% (um décimo por cento) por dia, sobre o valor total da Nota de Empenho, para atraso na assinatura do Contrato. Decorridos 30 (trinta) dias corridos de atraso a CONTRANTE poderá decidir pela continuidade da multa ou pela rescisão, em razão de inexecução contratual;

IV. Multa pecuniária no valor correspondente a 1% (um por cento) incidente sobre o valor total da Nota de Empenho/Ordem de Serviço, no caso de demais inexecução parcial ou total do objeto contratado;

V. Multa pecuniária no valor correspondente a 10% (dez por cento) do valor total da Nota de Empenho/Ordem de Serviço, quando configurada a recusa em iniciar o serviço ou fornecer o material, assim caracterizada quando decorridos 05 (cinco) dias da data limite / prazo estipulado definida pela Comissão Permanente de Licitação e ou ordenador de despesa vinculado à contratação celebrada pelo Município de Camocim de São Félix;

VI. Multa pecuniária no valor correspondente a 0,1 % (um décimo por cento) por dia decorrido, incidente sobre o valor total da Nota de Empenho/Ordem de Serviço, quando configurada a demora em corrigir falhas no serviço ou no bem, a contar do segundo dia da data da notificação da rejeição ou da omissão por parte do fornecedor contratado;

VII. Multa pecuniária no valor correspondente a 1% (um por cento) incidente sobre o valor total do objeto regulado pelo Contrato Administrativo celebrado ou sobre a totalidade do valor empenhado (quando não celebrado instrumento compromissório), para cada ocorrência de não atendimento às condições definidas nos Editais de Licitações instauradas pelo Município de Camocim de São Félix, em qualquer das modalidades

TRABALHANDO A SERVIÇO DO POVO

licitatórias previstas pela Legislação Federal e Municipal, incidentes de forma cumulativa e não compensatória e cuja hipótese não se encontre já prevista em qualquer dos incisos anteriores.

PARAGRAFO SEGUNDO – As multas deverão ser majoradas em 100% (cem por cento) sempre que se verificar a reincidência da infração por parte do licitante e/ou fornecedor já contratado.

PARAGRAFO TERCEIRO – As multas aplicadas deverão ser recolhidas ao Município de Camocim de São Félix no prazo de 05 (cinco) dias, a contar da data da notificação, podendo a Administração cobrá-las judicialmente, bem como, lançá-las no Cadastro de Devedores Municipais e condicionar a participação do licitante / fornecedor em novos procedimentos licitatórios ao prévio pagamento dos valores correspondentes à sanção pecuniária imposta.

PARAGRAFO QUARTO – As penas previstas nos incisos de I a X da CLAUSULA DÉCIMA serão agravadas em 50% (cinquenta por cento) de sua pena-base, para cada agravante, até o limite de 60 (sessenta) meses, em decorrência das seguintes situações:

I. quando restar comprovado que a licitante ou contratada tenha sofrido registro de 3 (três) ou mais penalidades impostas pela Administração Pública Direta ou Indireta do Município de Camocim de São Félix em decorrência da prática de qualquer das condutas tipificadas na presente norma nos 24 (vinte e quatro) meses que antecederam o fato em decorrência do qual será aplicada a penalidade;

II. quando restar comprovado que a licitante tenha sido desclassificada ou inabilitada por não atender às condições do edital, sendo de notória identificação a impossibilidade de atendimento ao estabelecido;

III. quando a licitante, deliberadamente, não responder às diligências destinadas a esclarecer ou a complementar a instrução do processo;

IV. quando restar comprovado que a licitante tenha prestado declaração falsa de que é beneficiária do tratamento diferenciado concedido em legislação específica; ou

V. quando a conduta acarretar prejuízo material grave à Administração Pública.

PARAGRAFO QUINTO – As penalidades de multa previstas no edital, para fins de aplicação das sanções administrativas reguladas na legislação Federal e/ou Municipal aplicáveis às licitações e contratações públicas, também serão majoradas na forma prevista neste termo.

PARAGRAFO SEXTO – As penas previstas nos incisos I ao VII da CLAUSULA DÉCIMA serão reduzidas pela metade, uma única vez, desde que não tenha incidido qualquer agravante no PARAGRAFOPRIMEIRO, em decorrência de qualquer das seguintes atenuantes:

I. quando restar comprovado que a licitante ou a contratada não tenha sofrido registro de penalidades aplicadas pela Administração Pública Direta ou Indireta do Município de Camocim de São Félix em decorrência da prática de qualquer das condutas tipificadas na presente norma nos 24 (vinte e quatro) meses que antecederam o fato em decorrência do qual será aplicada a penalidade;

II. quando a conduta praticada tenha sido, desde que devidamente comprovada, decorrente de falha de menor repercussão da licitante ou da contratada;

III. quando a conduta praticada seja decorrente da apresentação de documentação que contenha vícios ou omissões para os quais não tenha contribuído e que não sejam de fácil identificação, desde que devidamente comprovada;

IV. quando a conduta praticada seja decorrente da apresentação de documentação que não atendeu às

TRABALHANDO A SERVIÇO DO POVO

exigências do edital, desde que reste evidenciado equívoco em seu encaminhamento e ausência de dolo.

PARAGRAFO OITAVO – As penalidades de multa previstas no edital, também serão minoradas na forma prevista neste termo.

PARAGRAFO NONO – A penalidade prevista no inciso I da CLAUSULA DÉCIMA será afastada quando ocorrer a entrega da documentação fora dos prazos estabelecidos, desde que não tenha acarretado prejuízos à Administração, observando-se ainda, cumulativamente:

I. a ausência de dolo na conduta;

II. que o eventual atraso no cumprimento dos prazos não seja superior a sua quarta parte;

III. não tenha ocorrido nenhuma solicitação de prorrogação dos prazos;

IV. que o licitante faltoso não tenha sofrido registro de penalidade imposta pela Administração Pública Direta ou Indireta do Município de Camocim de São Félix em decorrência da prática de qualquer das condutas tipificadas na presente norma em procedimentos licitatórios ou contratações ocorridos nos 12(doze) meses que antecederam o fato em razão do qual será aplicada a penalidade.

CLÁUSULA DÉCIMA PRIMEIRA – DA RESCISÃO: A inexecução total ou parcial do presente contrato ensejará a sua rescisão, com as consequências contratuais e as previstas em lei ou regulamento.

PARÁGRAFO PRIMEIRO – Inadimplemento imputável à contratada - o contratante poderá rescindir administrativamente, o presente contrato nas hipóteses previstas no artigo 78 I a XII e XVII da Lei 8.666/93 sem que caiba à contratada direito a qualquer indenização, sem prejuízo das penalidades pertinentes em processo administrativo regular.

PARÁGRAFO SEGUNDO – O presente contrato poderá ser rescindido consensualmente, mediante a ocorrência da hipótese prevista no inciso XVII do artigo 78 da Lei 8.666/93.

PARÁGRAFO TERCEIRO – O presente contrato poderá ser rescindido amigavelmente, por acordo entre as partes; reduzida a termo no processo de licitação, desde que haja conveniência para a Administração. Artigo 79, II da Lei 8.666/93.

PARÁGRAFO QUARTO – Este contrato poderá ser rescindido judicialmente nos termos da legislação processual vigente. Artigo 79, III da Lei 8.666/93.

PARÁGRAFO QUINTO – Quando a rescisão ocorrer com fundamento nos incisos XII a XVII do artigo 78 da Lei 8.666/93, sem que haja culpa da contratada será esta ressarcida dos prejuízos regularmente comprovados que houver sofrido. Artigo 79 parágrafo 2º da Lei 8.666/93.

PARÁGRAFO SEXTO – A rescisão administrativa ou amigável será precedida de autorização escrita e fundamentada. Artigo 79 parágrafo 1º da Lei 8.666/93.

CLÁUSULA DÉCIMA SEGUNDA – DAS DESPESAS DO CONTRATO: Constituirá encargo exclusivo da contratada o pagamento de tributos, tarifas e despesas decorrentes da execução do objeto deste contrato ficando obrigada a apresentar, em suas faturas, separadamente, o montante dos impostos que correspondam a cada pagamento.

PARÁGRAFO ÚNICO – Serão da contratada todas as despesas decorrentes de encargos trabalhistas, previdenciários, fiscais e empresariais, decorrentes da execução do contrato. Artigo 71 da Lei 8.666/93.

CLÁUSULA DÉCIMA TERCEIRA – DA GARANTIA: A CONTRATADA por ocasião da assinatura deste

TRABALHANDO A SERVIÇO DO POVO

Contrato, prestará em favor do CONTRATANTE, garantia fixada em 10% (dez por cento) do valor total contratado, perfazendo o valor de R\$ ____ (____), podendo optar por uma das modalidades previstos no art. 56, §1º da Lei 8.666/93 e alterações subsequentes obedecendo aos critérios a seguir:

a) Optando pela modalidade “CAUÇÃO EM DINHEIRO,” esta deverá ser prestada, através de DEPÓSITO NA CONTA DA PREFEITURA DE CAMOCIM DE SÃO FÉLIX. Se o depósito for feito em cheque, este só será aceito quando devidamente compensado. Para obter informações a contratada deverá dirigir-se à Tesouraria do Município de Camocim de São Félix, situada na Praça São Félix, nº 20 – Centro – Camocim de São Félix (PE).

b) Os Títulos da Dívida Pública devem ser emitidos em forma escritural, mediante registro em sistema centralizado de liquidação e de custódia autorizado pelo Banco Central do Brasil e avaliados pelos seus valores econômicos, conforme definido pelo Ministério da Fazenda, (conforme Inciso I do § 1º do art. 56daLei nº 8.666/93, com a redação dada pelo art. 26 da Lei nº 11.079, de 30 de dezembro de 2004);

c) Cumprido fielmente o Contrato, a garantia prestada será restituída à CONTRATADA, descontados eventuais débitos que esta vier a ter com a CONTRATANTE;

c.1) A garantia somente será liberada após a comprovação do pagamento de todos os encargos trabalhistas e previdenciários, por parte da CONTRATADA, mediante cópia autenticada de todos os documentos exigidos pela legislação, de cada um de seus empregados, referente ao mês anterior.

CLÁUSULA DÉCIMA QUARTA – DOS RECURSOS ORÇAMENTÁRIOS: Os recursos orçamentários para execução do objeto do presente Projeto Básico serão decorrentes da rubrica abaixo:

1.02.07.03.12.361.0120.1154.4.4.90.51

CLÁUSULA DÉCIMA QUINTA – DA RESPONSABILIDADE CIVIL: A contratada responderá por perdas e danos que vier a sofrer o contratante, a interveniente ou terceiros, em razão de ação ou omissão, dolosa ou culposa, da contratada ou de seus prepostos, independentemente de outras cominações contratuais ou legais a que estiver sujeita; não excluindo, ou reduzindo esta responsabilidade, a fiscalização ou o acompanhamento pelo contratante. Artigo 70 da Lei 8.666/93.

CLÁUSULA DÉCIMA SEXTA – DOS ACRÉSCIMOS E SUPRESSÕES: Caso haja necessidade, por motivos técnicos não previstos, de acréscimo ou supressão de serviços, serão obedecidos os limites e demais condições estabelecidas no Art. 65 da Lei Federal nº 8.666/93 e alterações subsequentes.

PARAGRAFO ÚNICO – O objeto foi dimensionado para atender ao município no período previsto, no entanto em virtude do cenário mundial atual, especificamente a pandemia COVID-19, e lastreada no inciso II do parágrafo2ºdo art. 65 da Lei 8.666/93, o CONTRATADO poderá ser convocado para acordo objetivando suprimir o presente objeto em um percentual maior que 25% (vinte e cinco por cento).

CLÁUSULA DÉCIMA SÉTIMA – DAS ALTERAÇÕES: As alterações, porventura necessárias, ao bom, e fiel cumprimento do objeto deste contrato serão efetivadas na forma do artigo 65 da Lei 8.666/93, através de Termo Aditivo.

CLÁUSULA DÉCIMA OITAVA – DO FORO: O foro do presente contrato será o da comarca de Camocim de São Félix, excluído qualquer outro. E, por estarem justos, e acordados, firmam o presente contrato que será assinado em uma única via, devendo a mesma ser disponibilizada para todas as partes interessadas.

Camocim de São Félix (PE) __ de ____ de 2022

TRABALHANDO A SERVIÇO DO POVO



CAMOCIM DE SÃO FÉLIX - GOVERNO MUNICIPAL

GIORGE DO CARMO BEZERRA
Prefeito/Contratante

Contratada

Testemunhas:

1.

2.

TRABALHANDO A SERVIÇO DO POVO

**ANEXO II - MODELO DE DECLARAÇÃO DO CUMPRIMENTO DO DISPOSTO NO
INCISO XXXIII DO ART. 7º. DA CONSTITUIÇÃO FEDERAL
(QUALIFICAÇÃO TRABALHISTA)**

....., inscrita no CNPJ nº, por intermédio de seu representante legal o(a) Sr(a), portador(a) da Carteira de Identidade nº e do CPF-MF nº, DECLARA, para fins do disposto no inciso V do art. 27 da Lei nº 8.666, de 21 de junho de 1993, acrescido pela Lei nº 9.854, de 27 de outubro de 1999, que não emprega menor de dezoito anos em trabalho noturno, perigoso ou insalubre e não emprega menor de dezesseis anos.

() Ressalva: emprega menor, a partir de quatorze anos, na condição de aprendiz.
(Observação: em caso afirmativo, assinalar a ressalva acima)

Cidade - UF, _____ de _____ de 2022.

RAZÃO SOCIAL
CNPJ:

NOME DO REPRESENTANTE LEGAL E ASSINATURA

TRABALHANDO A SERVIÇO DO POVO



CAMOCIM DE SÃO FÉLIX - GOVERNO MUNICIPAL

ANEXO III - MODELO DE DECLARAÇÃO DE PLENO CONHECIMENTO E ATENDIMENTO ÀS EXIGÊNCIAS DE HABILITAÇÃO (DECLARAÇÃO DE RESPONSABILIDADE)

A empresa _____, inscrita no CNPJ sob o nº _____, por intermédio do seu representante legal, Sr(a) _____, portador(a) da carteira de identidade nº _____, expedida pelo _____, Declara sob as penas da Lei, que temos pleno conhecimento e preenchemos todos os requisitos para atendimento às exigências de Habilitação do Certame acima identificado, cientes das sanções factíveis de serem aplicadas, conforme legislação pertinente.

Cidade - UF, _____ de _____ de 2022.

RAZÃO SOCIAL
CNPJ:

NOME DO REPRESENTANTE LEGAL E ASSINATURA

TRABALHANDO A SERVIÇO DO POVO



CAMOCIM DE SÃO FÉLIX - GOVERNO MUNICIPAL

ANEXO IV - MODELO DE DECLARAÇÃO DE INEXISTÊNCIA DE FATO SUPERVENIENTE IMPEDITIVO À HABILITAÇÃO

..... (nome da empresa), CNPJ nº.....
....., (endereço completo), declara sob as penas da lei que até a presente data inexistem fatos supervenientes impeditivos para a sua habilitação na licitação em referência e está ciente da obrigatoriedade de declarar ocorrências posteriores.

Cidade - UF, _____ de _____ de 2022.

RAZÃO SOCIAL

CNPJ:

NOME DO REPRESENTANTE LEGAL E ASSINATURA

TRABALHANDO A SERVIÇO DO POVO

ANEXO V - MODELO DE DECLARAÇÃO DE ELABORAÇÃO INDEPENDENTE DE PROPOSTA (DECLARAÇÃO DE IDONEIDADE)

_____ (nome da empresa licitante), inscrita no CNPJ nº _____, por intermédio de seu representante legal o(a) Sr.(a)...., portador(a) da Carteira de Identidade nº..... e do CPF nº, doravante denominada LICITANTE, para fins do disposto no subitem 10.6.6 alínea “e” do Edital, declara, sob as penas da lei, em especial o art. 299 do Código Penal Brasileiro, que:

(a) a proposta apresentada para participar do Pregão Eletrônico Nº ____/2022, foi elaborada de maneira independente pela LICITANTE, e o conteúdo da proposta não foi, no todo ou em parte, direta ou indiretamente, informado, discutido ou recebido de qualquer outro participante potencial ou de fato do Pregão Eletrônico nº ____/2022, por qualquer meio ou por qualquer pessoa;

(b) a intenção de apresentar a proposta elaborada para participar do Pregão Eletrônico nº ____/2022 não foi informada, discutida ou recebida de qualquer outro participante potencial ou de fato do Pregão Eletrônico nº ____/2022, por qualquer meio ou por qualquer pessoa;

(c) que não tentou, por qualquer meio ou por qualquer pessoa, influir na decisão de qualquer outro participante potencial ou de fato do Pregão Eletrônico nº ____/2022 quanto a participar ou não da referida licitação;

(d) que o conteúdo da proposta apresentada para participar do Pregão Eletrônico nº ____/2022 não será, no todo ou em parte, direta ou indiretamente, comunicado ou discutido com qualquer outro participante potencial ou de fato do Pregão Eletrônico nº ____/2022 antes da adjudicação do objeto da referida licitação;

(e) que o conteúdo da proposta apresentada para participar do Pregão Eletrônico nº ____/2022 não foi, no todo ou em parte, direta ou indiretamente, informado, discutido ou recebido de qualquer integrante do MUNICÍPIO DE CAMOCIM DE SÃO FÉLIX - PE, antes da abertura oficial das propostas; e

(f) que está plenamente ciente do teor e da extensão desta declaração e que detém plenos poderes e informações para firmá-la.

Cidade - UF, ____ de ____ de 2022.

RAZÃO SOCIAL
CNPJ:

NOME DO REPRESENTANTE LEGAL E ASSINATURA

TRABALHANDO A SERVIÇO DO POVO

**ANEXO VI - MODELO DE DECLARAÇÃO DE ENQUADRAMENTO COMO
MICROEMPRESA OU EMPRESA DE PEQUENO PORTE**

(NOME DA EMPRESA) _____ CNPJ nº _____,
(ENDEREÇO COMPLETO) _____, declara, sob as penas da lei, que está
enquadrada _____
como _____,
nos termos dos incisos I e II do art. 3º da Lei Complementar nº 123 de 14 de dezembro de
2006, e não tem nenhum dos impedimentos do § 4º do mesmo artigo, ciente da
obrigatoriedade _____ de _____ declarar _____ ocorrências
posteriores.

OBSERVAÇÃO: A falsidade desta declaração caracteriza o crime previsto no artigo 299 do
Código Penal (crime de falsidade ideológica), sem prejuízo das sanções previstas neste
Edital.

Cidade - UF, de de 2022.

Diretor ou Representante Legal – RG nº



CAMOCIM DE SÃO FELIX - GOVERNO MUNICIPAL

ANEXO VII - MODELO DE DECLARAÇÃO EXPRESSA, DE QUE O SÓCIO OU DIRETOR NÃO OCUPA CARGO OU FUNÇÃO DE CHEFIA, ASSESSORAMENTO OU FUNÇÃO DE CONFIANÇA, NO MUNICÍPIO DE CAMOCIM DE SÃO FÉLIX

_____, CNPJ nº _____, sediado à _____, declara, sob as penas da lei, que nenhum dos seus proprietários / sócios / diretor / sócio-gerente ocupa cargo ou função de chefia, assessoramento ou função de confiança no Município de Camocim de São Félix - PE.

Cidade – UF, _____ de _____ de 2022.

(Nome completo do declarante)

(Nº da Célula de Identidade)

(Assinatura do declarante)

TRABALHANDO A SERVIÇO DO POVO



CAMOCIM DE SÃO FÉLIX - GOVERNO MUNICIPAL

ANEXO VIII – PROJETO BÁSICO

TRABALHANDO A SERVIÇO DO POVO



**MEMORIAL DESCRITIVO E ESPECIFICAÇÃO TÉCNICA
PARA REQUALIFICAÇÃO DA ESCOLA MUNICIPAL
CASTELO BRANCO, LOCALIZADA NO POVOADO DE
PACAS, ZONA RURAL, CAMOCIM DE SÃO
FÉLIX/PE**

AGOSTO DE 2022



DISPOSIÇÕES GERAIS

OBJETIVO

O objetivo deste memorial é complementar o projeto básico, definir normas de execução, bem como determinar os materiais a ser empregados nas obras para **REQUALIFICAÇÃO DA ESCOLA MUNICIPAL CASTELO BRANCO, LOCALIZADA NO POVOADO DE PACAS, ZONA RURAL, CAMOCIM DE SÃO FÉLIX**

FISCALIZAÇÃO

01 - Competirá à **FISCALIZAÇÃO**, controlar e fiscalizar a execução da obra em suas diversas fases, decidir sobre dúvidas surgidas no decorrer da construção.

02 - As exigências da **FISCALIZAÇÃO** se basearão nos Projetos, no Plano de Trabalho e nas Normas a obedecer.

PROJETOS

01 - As especificações e os desenhos de cada Projeto deverão ser examinados com o máximo de cuidado.

02 - As cópias das plantas devem estar fixadas em local visível na obra.

03 - Havendo divergências entre as Especificações e os Desenhos, prevalecerão as Especificações; caso haja divergência entre as cotas e medidas em escala, prevalecerão as cotas.

MEDIDAS DE SEGURANÇA

01 - A execução da obra deverá ser realizada com a adoção de todas as medidas relativas à proteção dos trabalhadores e de pessoas ligadas à atividade, observadas as leis em vigor. Deverão ser observados os requisitos de segurança com relação às redes elétricas, máquinas, andaimes e guinchos, presença de chamas e metais aquecidos, uso de guarda de ferramentas e aproximação de pedestres.



ENTREGA DA OBRA

01 - A obra deverá ser entregue em perfeitas condições de acabamento, de limpeza interna e externa e de funcionamento, além da capinação.

04 - Todas as instalações provisórias deverão ser desmontadas e retiradas do local da obra.

05 - Todo o entulho e restos de material de construção deverão ser removidos, propiciando ao local de obra um aspecto de limpeza e de obra concluída.

SERVIÇOS PRELIMINARES

PLACA DE OBRA EM CHAPA DE AÇO GALVANIZADA

DESCRIÇÃO: Executar a placa de obra, nas dimensões de 2,00m x 1,00m. Conforme o modelo fornecido pela Contratante. A placa deverá ser instalada em no máximo 5 dias após o início das obras.

RECOMENDAÇÃO: A placa será em chapa galvanizada nº 22, fixadas em pontaletes de madeira e adesivada, de 2,4m x 1,2m (sem postes para fixação). Pontaletes de madeira, de 7,5cm x 7,5cm em pinus, mista ou equivalente da região bruta, prego de aço polido com cabeça 18 x 30, sarrafo não aparelhado 2,5 x 7 cm, em maçaranduba, angelim ou equivalente da região, no requadro do perímetro e, também, internamente em travessas dispostas em cruz.

RETIRADA DE MEIO FIO C/ EMPILHAMENTO E S/ REMOÇÃO

DESCRIÇÃO: Execução da retirada de meio fio com empilhamento e sem remoção.

RECOMENDAÇÃO: Desmonte manual de guia pré-moldada, inclusive o apoio em concreto; a seleção e separação do material, a limpeza e a acomodação manual das peças em lotes. A execução dos serviços deverá cumprir todas as exigências técnicas.

DEMOLIÇÃO MANUAL DE PISO CIMENTADO SOBRE LASTRO DE CONCRETO - REV 01

DESCRIÇÃO: Demolição manual de piso tipo cimentado sobre lastro de concreto.



RECOMENDAÇÃO: Deverão ser tomadas medidas adequadas para proteção contra danos aos operários, aos transeuntes e observadas as prescrições na NR 18. Demolição de forma manual e cuidadosamente, após a demolição deverá ser transportada e armazenada em local apropriado.

DEMOLIÇÃO DE ALVENARIA DE BLOCO FURADO, DE FORMA MANUAL, SEM REAPROVEITAMENTO

DESCRIÇÃO: Execução da demolição de alvenarias de bloco furado conforme projeto de demolição.

RECOMENDAÇÃO: Deverão ser tomadas medidas adequadas para proteção contra danos aos operários, aos transeuntes e observadas as prescrições na NR 18. Demolir as alvenarias apontadas no projeto, carregar, transportar e descarregar o entulho em local apropriado. Objetos pesados ou volumosos devem ser removidos mediante o emprego de dispositivos mecânicos, ficando proibido o lançamento em queda livre de qualquer material.

ESTRUTURA

CONCRETO MAGRO PARA LASTRO, TRAÇO 1:4,5:4,5 (EM MASSA SECA DE CIMENTO/ AREIA MÉDIA/ BRITA 1) - PREPARO MANUAL

DESCRIÇÃO: Escavação de concreto magro para lastro com traço 1:4,5:4,5 em massa seca de cimento, areia média e brita nº 1.

RECOMENDAÇÃO: A área escavada deverá ser convenientemente apiloada e nivelada para receber uma camada de concreto não estrutural incluindo preparo e lançamento de concreto, areia e brita nº 1 para aplicação no fundo de valas, previamente preparadas, em uma camada de 5 cm como isolante para que a fundação não repouse diretamente sobre o solo.

CONCRETO ARMADO FCK=21,0MPA, USINADO, BOMBEADO, ADENSADO E LANÇADO, PARA USO GERAL, COM FORMAS PLANAS EM COMPENSADO RESINADO 12MM (05 USOS)



DESCRIÇÃO: Considera materiais e mão-de-obra para dosagem, preparo e mistura de concreto virado em obra com betoneira. Não estão considerados nesta composição o transporte, lançamento, adensamento e acabamento do concreto.

RECOMENDAÇÃO: A sequência da colocação dos materiais na betoneira deve ser a seguinte: brita, água com eventuais aditivos líquidos, cimento e por último a areia, que devem ser colocados com a betoneira girando e o amassamento deve durar o tempo necessário para permitir a homogeneização da mistura de todos os elementos. Programar a moldagem de corpos-de-prova para cada etapa construtiva, no máximo a cada 25 a 30 m³ de concreto amassado e pelo menos uma vez por dia e sempre que houver alteração de traço, mudança de agregados ou marcas de cimento. Realizar ensaios de resistência dos corpos-de-prova com idade de sete dias. A resistência alcançada deve ser maior que 60% da resistência característica exigido pelo projeto aos 28 dias.

LAJE PRÉ-MOLDADA UNIDIRECIONAL, BIAPOIADA, PARA PISO, ENCHIMENTO EM CERÂMICA, VIGOTA CONVENCIONAL, ALTURA TOTAL DA LAJE (ENCHIMENTO+CAPA)

= (8+4)

DESCRIÇÃO: Deverão ser lajes unidirecionais conforme projeto, compostas de painéis de concreto armado e armação treliçada com altura e largura variáveis conforme projeto executivo estrutural ou especificação do fabricante. Enchimento com elemento inerte de blocos cerâmicos. As alturas das lajes serão determinadas pelo projeto executivo estrutural em função do vão, das condições de vínculos dos apoios e das cargas aplicadas de peso próprio, permanentes e variáveis e pela especificação dos concretos e aço utilizados. Capa em concreto C20 (20Mpa) mínimo: espessura, armadura negativa e de distribuição e variação volumétrica conforme projeto executivo estrutural ou especificação do fabricante.

RECOMENDAÇÃO: Para estimativas preliminares usar as informações dos catálogos dos produtores. Obedecer rigorosamente ao projeto executivo da estrutura e as normas da ABNT. Executar nivelamento dos apoios dentro das



tolerâncias para montagem especificadas no projeto executivo estrutural ou indicadas pelo fabricante. Os furos para passagem de tubulações devem ser assegurados com o emprego de buchas, caixas ou pedaços de tubos, de acordo com os projetos executivos de instalações e de estrutura. Nenhuma peça pode ser embutida na estrutura de concreto senão aquelas previstas em projeto, salvo excepcionalmente, quando autorizado pela fiscalização. A laje só poderá ser concretada mediante prévia autorização e verificação por parte da fiscalização da perfeita disposição, dimensões, ligações, cimbramento e escoramento das formas e das pré-lajes bem como das armaduras correspondentes. Também é necessária a constatação da correta colocação das tubulações elétricas, hidráulicas e outras que ficarão embutidas na laje.

VEDAÇÃO

ESCAVAÇÃO MANUAL DE VALA COM PROFUNDIDADE MENOR OU IGUAL A 1,30 M

DESCRIÇÃO: Execução da escavação manual de vala com profundidade menor ou igual a 1.30M.

RECOMENDAÇÃO: Para serviços específicos, haverá a necessidade de se realizar escavação manual em solo, em profundidade não superior a 1,3m. Para fins desse serviço, a profundidade é entendida como a distância vertical entre o fundo da escavação e o nível do terreno a partir do qual se começou a escavar manualmente. Deverá ser avaliada a necessidade de escorar ou não a vala. Deverá ser respeitada a NBR9061. Se necessário, deverão ser esgotadas as águas que percolarem ou adentrarem nas escavações.

REATERRO MANUAL APILOADO COM SOQUETE

DESCRIÇÃO: Mão-de-obra para lançamento do material, espalhamento em camadas e apiloamento manual.

RECOMENDAÇÃO: Iniciar o aterro sempre no ponto mais baixo, em camadas horizontais superpostas em camadas de 0,20 a 0,40 m de espessura. Prever o caimento lateral ou longitudinal para rápido escoamento das águas pluviais,



evitando-se o seu acúmulo em qualquer ponto. O apiloamento do solo é realizado com soquete de 30 kg, golpeando aproximadamente 50 vezes por metro quadrado, a uma altura média de queda de 50 cm. Observar a umidade de compactação do solo. NBR12266 04 1992 - Projeto e execução de valas para assentamento de tubulação de água, esgoto ou drenagem urbana.

ALVENARIA DE VEDAÇÃO DE BLOCOS CERÂMICOS FURADOS NA HORIZONTAL DE 9X19X19CM (ESPESSURA 9CM) DE PAREDES COM ÁREA LÍQUIDA MAIOR OU IGUAL A 6M² COM VÃOS E ARGAMASSA DE ASSENTAMENTO COM PREPARO MANUAL

DESCRIÇÃO: Será executada alvenaria de ½ vez. Ver planta de proposta arquitetônica.

RECOMENDAÇÃO: As alvenarias de elevação com assente de ½ vez serão executadas com tijolo cerâmico furado na horizontal, preferencialmente com junta de 10mm, observando o nivelamento de fiadas, e prumo. Os materiais deverão ser de primeira qualidade. As fiadas serão perfeitamente niveladas, alinhadas e aprumadas. As juntas terão espessura máxima de 1,5 cm e serão rebaixadas a ponta de colher para que o reboco adira perfeitamente. A ligação da alvenaria com concreto armado em pilares será executada através de esperas de ferro previamente fixados.

ALVENARIA DE EMBASAMENTO EM TIJOLO CERÂMICO FURADO C/ ARGAMASSA CIMENTO E AREIA

DESCRIÇÃO: Será executada alvenaria de embasamento em tijolo cerâmico furado com argamassa, cimento e areia.

RECOMENDAÇÃO: As alvenarias de embasamento serão executadas sobre valas com fundo apiloado, enterradas no mínimo 0,20m em relação superfície do terreno.

ESQUADRIAS

KIT DE PORTA DE MADEIRA PARA PINTURA, SEMI-OCA (LEVE OU MÉDIA), PADRÃO POPULAR, 80X210CM, ESPESSURA DE 3,5CM, ITENS INCLUSOS: DOBRADIÇAS,



MONTAGEM E INSTALAÇÃO DO BATENTE, FECHADURA COM EXECUÇÃO DO FURO - FORNECIMENTO E INSTALAÇÃO

DESCRIÇÃO: O produto deve apresentar superfície lisa, sem deformações e coloração homogênea, pronta para receber tinta. A folga entre o marco e a parede varia de 1 cm a 1,5 cm. A fixação do marco é feita verificando-se e corrigindo o prumo, o nível e o esquadro. Duas dobradiças deverão ser colocadas a 20 cm de cada extremidade e uma no centro da folha de porta para serem parafusadas no marco.

RECOMENDAÇÃO: Aplicar a espuma expansiva de poliuretano entre o marco / batente e o requadramento do vão, na parte superior e em três pontos equiespaçados em cada lateral do vão; não aplicar na posição da testa da fechadura.

COBERTA, FORRO E DRENAGEM

RETELHAMENTO C/ TELHA CERÂMICA ATÉ 20% NOVA

DESCRIÇÃO: Retelhamento com telha cerâmica até 20% nova.

RECOMENDAÇÃO: Deverá ser realizado o retelhamento com substituição de 20% das telhas antigas por telhas cerâmicas novas. Deverá ser retirado todo o telhado para fins de registro do retelhamento, seguido pelo retelhamento com 20% das telhas novas.

CALHA DE BEIRAL, SEMICIRCULAR DE PVC, DIAMETRO 125 MM, INCLUINDO CABECEIRAS, EMENDAS, BOCAIS, SUPORTES E VEDAÇÕES, EXCLUINDO CONDUTORES,

INCLUSO TRANSPORTE VERTICAL. AF_07/2019

DESCRIÇÃO: Considera-se materiais, equipamentos e mão de obra para aquisição e instalação da calha de beiral.

RECOMENDAÇÃO: Quando fabricadas em chapa serão fixadas com suportes de



ferro galvanizado ou PVC, com espaçamento suficiente para suportá-las quando cheias de água. As calhas terão uma borda fixada por parafusos no madeiramento do telhado, sob as telhas, de forma a captar toda a água escoada. As telhas deverão avançar para dentro da calha, formando pingadeira, a fim de evitar retorno da água para o forro. No caso de calha encostada em muro ou parede, aborda encostada ao paramento deverá ser recoberta com rufos chumbados no mesmo, com vedação suficiente para impedir qualquer vazamento. Deverá apresentar declividade suficiente para o perfeito escoamento das águas.

FORRO EM RÉGUAS DE PVC, FRISADO, PARA AMBIENTES COMERCIAIS, INCLUSIVE ESTRUTURA DE FIXAÇÃO

DESCRIÇÃO: Forro em régua de PVC instalado conforme as indicações no projeto arquitetônico.

RECOMENDAÇÃO: Para a instalação, a primeira etapa consiste em demarcar os pontos para fixação dos tirantes, que serão fixados diretamente na laje. Fixe os tirantes na laje com furadeira ou pistola de fixação. O elemento de fixação pode variar conforme o fabricante. Instale os perfis perimetrais com parafusos e buchas, começando pelas peças que ficarão nas paredes. Em seguida, ancore e fixe os perfis principais nos tirantes e nos perfis perimetrais. Com a estrutura metálica pronta, instale os painéis de forro mineral. Eles devem ficar apoiados nos perfis metálicos, sendo colocados de baixo para cima.

PISOS

LASTRO DE CONCRETO MAGRO, APLICADO EM PISOS, LAJES SOBRE SOLO OU RADIERS, ESPESSURA DE 5 CM

DESCRIÇÃO: Após vigorosa compactação do solo deve ser lançado o concreto magro no fundo das cavas com altura de 5 cm, o serviço inclui o lançamento do concreto e o acabamento do serviço com o pedreiro de obras.

RECOMENDAÇÃO: O preparo do concreto magro deverá ser com a utilização de betoneira. O lançamento do concreto, bem como o preparo deste deverá seguir



os critérios normativos e técnicos para sua perfeita funcionalidade. O traço do concreto com os materiais da empresa a ser utilizado deverá ser encaminhado a Fiscalização.

CONTRAPISO EM ARGAMASSA TRAÇO 1:4 (CIMENTO E AREIA), PREPARO MANUAL, APLICADO EM ÁREAS SECAS MAIORES QUE 10M² SOBRE LAJE, ADERIDO, ESPESSURA 2CM, ACABAMENTO NÃO REFORÇADO

DESCRIÇÃO: Será fornecido e executado, um lastro de concreto não estrutural/contrapiso, com traço 1:4, com espessura de 2,0cm. O contrapiso será executado sem solução de continuidade, de modo a recobrir inteiramente a superfície especificada em projeto depois de estar o aterro interno perfeitamente apilado, nivelado e executadas todas as canalizações previstas sob o piso.

RECOMENDAÇÃO: Caso a areia esteja úmida recomendamos diminuir a quantidade de água. A espessura mínima recomendada do contrapiso deverá ser de 2,0 cm.

REVESTIMENTO CERÂMICO PARA PISO OU PAREDE, 50 X 50 CM, ANTIDERRAPANTE (PORCELANATO), ELIZABETH OU SIMILAR, APLICADO COM ARGAMASSA INDUSTRIALIZADA AC-III, REJUNTADO, EXCLUSIVE REGULARIZAÇÃO DE BASE OU EMBOÇO

DESCRIÇÃO: Será fornecido e executado, a aplicação do revestimento cerâmico para piso.

RECOMENDAÇÃO: Fornecimento e instalação de piso cerâmico, antiderrapante, com placas esmaltadas retificadas de 50 x 50cm, incluindo argamassa de assentamento e rejuntamento. Os pisos devem estar em perfeitas condições, sem nenhum tipo de trinca ou diferença.

REVESTIMENTO CERÂMICO PARA PISO OU PAREDE, 45 X 45 CM, ELIANE, LINHA CARGO PLUS BONE OU SIMILAR, APLICADO COM ARGAMASSA INDUSTRIALIZADA AC-II, REJUNTADO, EXCLUSIVE REGULARIZAÇÃO DE BASE OU EMBOÇO



DESCRIÇÃO: Será fornecido e executado, a aplicação do revestimento cerâmico para piso.

RECOMENDAÇÃO: Fornecimento e instalação de piso cerâmico, antiderrapante, com placas esmaltadas retificadas de 45 x 45cm, incluindo argamassa de assentamento e rejuntamento. Os pisos devem estar em perfeitas condições, sem nenhum tipo de trinca ou diferença.

REVESTIMENTOS

CHAPISCO APLICADO EM ALVENARIAS E ESTRUTURAS DE CONCRETO INTERNAS, COM COLHER DE PEDREIRO. ARGAMASSA TRAÇO 1:3 COM PREPARO MANUAL

DESCRIÇÃO: Argamassa para chapisco convencional – argamassa preparada em obra misturando-se cimento e areia e traço 1:3, com preparo manual.

RECOMENDAÇÃO: Umedecer a base para evitar ressecamento da argamassa. Com a argamassa preparada conforme especificado pelo projetista, aplicar com colher de pedreiro vigorosamente, formando uma camada uniforme de espessura de 3 a 5 mm.

APICOAMENTO TOTAL DE REBOCO COM PONTEIRAS/TALHADEIRAS

DESCRIÇÃO: A execução de apicoamento com ponteira metálica e marreta será necessária para aumentar a aderência da superfície onde será assentado o novo revestimento de piso.

RECOMENDAÇÃO: Deverão ser obedecidas rigorosamente as maneiras de execução recomendadas pelos fabricantes dos materiais, além dos parâmetros estabelecidos pelas normas pertinentes em vigor.

REMOÇÃO DE PINTURA LÁTEX (RASPAGEM E/OU LIXAMENTO E/OU ESCOVAÇÃO)

DESCRIÇÃO: Remoção de toda a pintura látex danificada.



RECOMENDAÇÃO: Remover cuidadosamente a pintura látex de acordo com o projeto.

REVESTIMENTO CERÂMICO PARA PISO OU PAREDE, 45 X 45 CM, ELIANE, LINHA CARGO PLUS BONE OU SIMILAR, APLICADO COM ARGAMASSA INDUSTRIALIZADA AC-II, REJUNTADO, EXCLUSIVE REGULARIZAÇÃO DE BASE OU EMBOÇO

DESCRIÇÃO: Será fornecido e executado, a aplicação do revestimento cerâmico para piso ou parede.

RECOMENDAÇÃO: Fornecimento e instalação de revestimento cerâmico, eliane, com placas esmaltadas retificadas de 45 x 45cm, incluindo argamassa de assentamento e rejuntamento. Os pisos ou paredes devem estar em perfeitas condições, sem nenhum tipo de trinca ou diferença.

REVESTIMENTO CERÂMICO PARA PAREDE, 10 X 10 CM, ELIZABETH, LINHA LUX VERDE CLARO, APLICADO COM ARGAMASSA INDUSTRIALIZADA AC-II, REJUNTE EPOXI, EXCLUSIVE REGULARIZAÇÃO DE BASE OU EMBOÇO - REV 02

DESCRIÇÃO: Será fornecido e executado, a aplicação do revestimento cerâmico para piso ou parede.

RECOMENDAÇÃO: Fornecimento e instalação de revestimento cerâmico, elizabeth, com placas esmaltadas retificadas de 10 x 10cm, incluindo argamassa de assentamento e rejuntamento. As paredes devem estar em perfeitas condições, sem nenhum tipo de trinca ou diferença.

MASSA ÚNICA, PARA RECEBIMENTO DE PINTURA, EM ARGAMASSA TRAÇO 1:2:8, PREPARO MANUAL, APLICADA MANUALMENTE TETO, ESPESSURA DE 20MM, COM EXECUÇÃO DE TALISCAS

DESCRIÇÃO: O revestimento do teto com reboco usando argamassa mista de



cimento, cal hidratada e areia média úmida no traço 1:2:8 com 20mm de espessura, peneirada e com acabamento esponjado.

RECOMENDAÇÃO: Os revestimentos de argamassa deverão apresentar superfícies perfeitamente desempenadas aprumadas, alinhadas e niveladas. A mescla dos componentes das argamassas será feita com o devido cuidado para que a mesma adquira perfeita homogeneidade. As superfícies do teto serão limpas e abundantemente molhadas antes do início dos revestimentos. O revestimento só será iniciado após embutidas todas as canalizações que sob eles passarem.

PINTURA

APLICAÇÃO DE FUNDO SELADOR ACRÍLICO EM PAREDES, UMA DEMÃO

DESCRIÇÃO: Considera materiais, equipamentos e mão de obra para lixar a superfície e aplicação do fundo selador acrílico. Não inclui serviço de emassamento.

RECOMENDAÇÃO: A superfície deve estar plana, sem fendas ou buracos, firme, coesa, limpa, seca e isenta de gordura, graxa ou mofo. O fundo selador só deve ser aplicado sobre superfície nova de argamassa, no mínimo, 30 dias após sua execução. Em superfície com pintura antiga (a base de cal), não deve aplicar diretamente o fundo selador acrílico sobre a parede, sendo necessário escovar primeiramente. Deve-se manter o ambiente bem ventilado durante a aplicação e secagem do fundo selador. Aguardar o tempo de secagem do fundo selador, sendo no mínimo de 3 dias, para seguir com a aplicação da tinta.

APLICAÇÃO DE FUNDO SELADOR ACRÍLICO EM TETO, UMA DEMÃO

DESCRIÇÃO: Considera materiais, equipamentos e mão de obra para lixar a superfície e aplicação do fundo selador acrílico. Não inclui serviço de emassamento.

RECOMENDAÇÃO: A superfície deve estar plana, sem fendas ou buracos, firme, coesa, limpa, seca e isenta de gordura, graxa ou mofo. O fundo selador só deve



ser aplicado sobre superfície nova de argamassa, no mínimo, 30 dias após sua execução. Em superfície com pintura antiga (a base de cal), não deve aplicar diretamente o fundo selador acrílico sobre o teto, sendo necessário escovar primeiramente. Deve-se manter o ambiente bem ventilado durante a aplicação e secagem do fundo selador. Aguardar o tempo de secagem do fundo selador, sendo no mínimo de 3 dias, para seguir com a aplicação da tinta.

APLICAÇÃO E LIXAMENTO DE MASSA LATÉX EM PAREDES, DUAS DEMÃOS

DESCRIÇÃO: Aplicação e lixamento de massa latéx em folha para parede ou madeira, número 120, na cor vermelha, com duas demãos.

RECOMENDAÇÃO: A superfície deve estar firme, coesa, limpa, seca e isenta de gordura, graxa ou mofo. Aplicar sobre o reboco selador e aguardar a cura e secagem por no mínimo 30 dias. Concreto, gesso ou blocos de concreto aplicar previamente fundo preparador. Intervalo de 2 horas sobre as demãos.

APLICAÇÃO MANUAL DE PINTURA COM TINTA LÁTEX ACRÍLICA EM PAREDES, DUAS DEMÃOS

DESCRIÇÃO: Considera materiais, equipamentos e mão de obra para lixar a superfície, aplicação de líquido preparador (selador) e pintura das superfícies com látex acrílico. Não inclui serviço de emassamento.

RECOMENDAÇÃO: A superfície deve estar plana, sem fendas ou buracos, firme, coesa, limpa, seca e isenta de gordura, graxa ou mofo. A pintura só deve ser aplicada sobre superfície nova de argamassa, no mínimo, 30 dias após sua execução. Em superfície com pintura antiga (a base de cal), não deve aplicar diretamente a pintura com tinta acrílica sobre a parede, sendo necessário escovar, e aplicar uma demão de fundo preparador. Para superfícies porosas, é recomendável aplicar um fundo selador, a fim de uniformizar a absorção do produto. Deve-se manter o ambiente bem ventilado durante a aplicação e secagem da tinta. Aplicar sobre o reboco selador e aguardar a cura e secagem por no mínimo 3 dias. Concreto, gesso ou blocos de concreto aplicar previamente



fundo preparador. Aplicar a pintura com rolo de lã de carneiro, pincel ou revolver. Intervalo entre as demãos 4,00 horas. Uso de mão de obra habilitada e obrigatório uso de equipamentos de proteção.

APLICAÇÃO MANUAL DE PINTURA COM TINTA LÁTEX ACRÍLICA EM TETO, DUAS DEMÃOS

DESCRIÇÃO: Considera materiais, equipamentos e mão de obra para lixar a superfície, aplicação de líquido preparador (selador) e pintura das superfícies com látex acrílico. Não inclui serviço de emassamento.

RECOMENDAÇÃO: Observar a superfície: deve estar limpa, seca, sem poeira, gordura, graxa, sabão ou bolor antes de qualquer aplicação. Diluir a tinta em água potável, conforme fabricante. Aplicar duas demãos de tinta com rolo ou trincha. Respeitar o intervalo de tempo entre as duas aplicações.

REMOÇÃO DE PINTURA A BASE ESMALTE, UTILIZANDO REMOVEDOR DE TINTA CORAL OU SIMILAR

DESCRIÇÃO: Remoção de pintura a base esmalte, utilizando removedor de tinta coral ou similar.

RECOMENDAÇÃO: Remover cuidadosamente a pintura a base esmalte de acordo com o projeto.

PINTURA DE ACABAMENTO COM APLICAÇÃO DE 02 DEMÃOS DE ESMALTE SINTÉTICO SOBRE SUPERFÍCIES METÁLICAS

DESCRIÇÃO: Aplicação de pintura com tinta de acabamento (pigmentada) esmalte sintético sobre superfícies metálicas, com duas demãos.

RECOMENDAÇÃO: A superfície deve estar firme, coesa, limpa, seca e isenta de gordura, graxa ou mofo. Aplicar sobre o reboco selador e aguardar a cura e



secagem por no mínimo 30 dias. Concreto, gesso ou blocos de concreto aplicar previamente fundo preparador. Intervalo de 2 horas sobre as demãos.

PINTURA TINTA DE ACABAMENTO (PIGMENTADA) ESMALTE SINTÉTICO BRILHANTE EM MADEIRA, DUAS DEMÃOS

DESCRIÇÃO: Aplicação de pintura com tinta de acabamento (pigmentada) esmalte sintético brilhante em madeira, com duas demãos.

RECOMENDAÇÃO: A superfície deve estar firme, coesa, limpa, seca e isenta de gordura, graxa ou mofo. Aplicar sobre o reboco selador e aguardar a cura e secagem por no mínimo 30 dias. Concreto, gesso ou blocos de concreto aplicar previamente fundo preparador. Intervalo de 2 horas sobre as demãos.

INSTALAÇÕES HIDRÁULICAS

CAIXA D'ÁGUA EM POLIETILENO, 1000 LITROS (INCLUSOS TUBOS, CONEXÕES E TORNEIRA DE BÓIA) - FORNECIMENTO E INSTALAÇÃO

DESCRIÇÃO: Considera-se materiais, equipamentos e mão de obra para instalação da caixa d'água.

RECOMENDAÇÃO: Faça as perfurações utilizando uma serra copo respeitando o diâmetro da tubulação. Geralmente, as caixas d'água têm marcações que indicam o local correto para realizar a perfuração. Em seguida, instale os adaptadores para caixa d'água. Use o alicate bomba d'água para garantir fixação total aos adaptadores; Corte os tubos de acordo com as dimensões especificadas em projeto. Não se esqueça de aparar as pontas com uma lima. Rosqueie os conectores no filtro. Prepare os tubos com a solução limpadora. Depois, aplique o adesivo plástico nos conectores e nas pontas dos tubos para realizar a soldagem. Conecte o conjunto ao adaptador de entrada do reservatório. Em seguida, monte e instale a tubulação do extravasor e da saída de limpeza. Por fim, instale a torneira de boia e faça a limpeza interna da caixa d'água antes de ligar o sistema de abastecimento.



PONTO DE CONSUMO TERMINAL DE ÁGUA FRIA (SUBRAMAL) COM TUBULAÇÃO DE PVC, DN 25 MM, INSTALADO EM RAMAL DE ÁGUA, INCLUSOS RASGO E CHUMBAMENTO EM ALVENARIA

DESCRIÇÃO: Considera-se para composição do item de instalação de ponto hidráulico para água fria com diâmetro de 25 mm, todos os serviços e materiais necessários para a perfeita instalação das tubulações e conexões das instalações hidráulicas. O material empregado será em PVC rígido, soldável.

RECOMENDAÇÃO: A ligação será efetuada em conformidade com o detalhe constante do projeto hidráulico, utilizando tubos e conexões em PVC, rígido soldável. Na ligação será utilizado adesivo para PVC fita veda rosca, lixa, sendo a tubulação levemente lixada, posteriormente limpa antes da aplicação do adesivo e da fita veda rosca. Será observada a perfeita ligação entre as peças, evitando-se posterior vazamento.

PONTO DE ESGOTO COM TUBO DE PVC RÍGIDO SOLDÁVEL DE Ø 40 MM (LAVATÓRIOS, MICTÓRIOS, RALOS SIFONADOS, ETC...)

DESCRIÇÃO: Considera-se para composição do item de instalação de ponto de esgoto com tubo de PVC rígido soldável de Ø 40 mm.

RECOMENDAÇÃO: A ligação será efetuada em conformidade com o detalhe constante do projeto hidráulico, utilizando tubos e conexões em PVC, rígido soldável. Na ligação será utilizado adesivo para PVC fita veda rosca, lixa, sendo a tubulação levemente lixada, posteriormente limpa antes da aplicação do adesivo e da fita veda rosca. Será observada a perfeita ligação entre as peças, evitando-se posterior vazamento.

PONTO DE ESGOTO COM TUBO DE PVC RÍGIDO SOLDÁVEL DE Ø 100 MM (VASO SANITÁRIO)



DESCRIÇÃO: Considera-se para composição do item de instalação de ponto de esgoto com tubo de PVC rígido soldável de Ø 100 mm.

RECOMENDAÇÃO: A ligação será efetuada em conformidade com o detalhe constante do projeto hidráulico, utilizando tubos e conexões em PVC, rígido soldável. Na ligação será utilizado adesivo para PVC fita veda rosca, lixa, sendo a tubulação levemente lixada, posteriormente limpa antes da aplicação do adesivo e da fita veda rosca. Será observada a perfeita ligação entre as peças, evitando-se posterior vazamento.

TUBO, PVC, SOLDÁVEL, DN 25MM, INSTALADO EM RAMAL OU SUB-RAMAL DE ÁGUA - FORNECIMENTO E INSTALAÇÃO

DESCRIÇÃO: Considera materiais, equipamento e mão de obra para execução do serviço.

RECOMENDAÇÃO: Deverão ser tomadas medidas adequadas para proteção contra danos aos operários ao patrimônio de terceiros e a mobilidade do entorno. Devese respeitar as informações e orientações contidas no projeto de instalações hidrossanitárias-hidráulica. A ligação será efetuada em conformidade com o detalhe constante do projeto hidráulico, utilizando tubos e conexões em PVC, rígido soldável. Na ligação será utilizado adesivo para PVC, limpar antes da aplicação do adesivo. Será observada a perfeita ligação entre as peças, evitando-se posterior vazamento.

BANCADA DE GRANITO CINZA POLIDO, DE 1,50 X 0,60 M, PARA PIA DE COZINHA - FORNECIMENTO E INSTALAÇÃO

DESCRIÇÃO: Consideram-se materiais, equipamentos e mão de obra para aquisição e instalação da bancada, com abertura de furos para instalação de cubas, quando houver, inclusive polimento em uma única face e na borda frontal.

RECOMENDAÇÃO: As bancadas e divisórias serão em granito cinza, com espessura de 30 mm para as divisórias e de 20 mm para as bancadas. As divisórias serão



polidas em todas as faces, as bancadas apenas em uma. A fixação das peças se fará em conformidade com o projeto de arquitetura, utilizando argamassa de cimento e areia no traço 1:3, após a abertura dos furos (quando houver) para recebimento da cuba. Observar o perfeito nivelamento da bancada, e prumo e esquadro nas divisórias.

TORNEIRA CROMADA DE MESA, 1/2 OU 3/4, PARA LAVATÓRIO, PADRÃO MÉDIO - FORNECIMENTO E INSTALAÇÃO

DESCRIÇÃO: Considera material e mão de obra para aquisição e instalação da torneira e acessórios, nos lavatórios.

RECOMENDAÇÃO: Fixar a torneira tipo mesa, sobre o furo da bancada ou sobre lavatório (furo), utilizando borracha de vedação e fita veda rosca, e lentamente apertando a polca que compõe a torneira, posteriormente fazer a ligação entre a torneira e o ponto de água existente, utilizando engate plástico flexível. Finalizando, verificar o não vazamento e a perfeita ligação da peça.

SIFÃO DO TIPO FLEXÍVEL EM PVC 1 X 1.1/2 - FORNECIMENTO E INSTALAÇÃO

DESCRIÇÃO: Consideram-se material e mão de obra para aquisição e instalação.

RECOMENDAÇÃO: O sifão será plástico e flexível, fixado com utilização de fita de vedação (veda rosca) e lentamente apertando a válvula, e ao terminal da tubulação de esgoto, posteriormente verificar o não vazamento e a perfeita ligação da peça.

CAIXA SIFONADA, PVC, DN 100 X 100 X 50 MM, FORNECIDA E INSTALADA EM RAMAIS DE ENCAMINHAMENTO DE ÁGUA PLUVIAL

DESCRIÇÃO: Considera-se materiais, equipamentos e mão de obra para instalação e fixação da caixa sifonada.

RECOMENDAÇÃO: Fixar a caixa sifonada, em conformidade com o projeto de



instalações sanitárias, fornecido pelo contratante. A fixação se fará com argamassa de cimento e areia no traço 1:3, ao tempo que se procede a ligação da tubulação da rede de esgoto a mesma, verificando os devidos cuidados para evitar vazamentos ou trincas durante e posterior a instalação. Os níveis das caixas deverão ser observados com o devido cuidado para se obter o direcionamento das águas para o ponto em referência. Para a abertura dos furos de entrada das caixas, utiliza-se uma furadeira elétrica, fazendo furo ao lado de furo. O arremate final faz-se com uma lima meia-cana ou rasqueta, ou com uma serra copo. (não deve abrir os furos dando pancadas com martelo ou usando fogo).

CHUVEIRO ELÉTRICO COMUM CORPO PLÁSTICO, TIPO DUCHA - FORNECIMENTO E INSTALAÇÃO

DESCRIÇÃO: Chuveiro elétrico comum plástico tipo ducha 110/220v, fita veda rosca em rolos 18mmx50m. Considera-se materiais, equipamentos e mão de obra para instalação e fixação de chuveiro elétrico comum.

RECOMENDAÇÃO: Nas instalações com tubulação em PVC, prever conexão com bucha e reforço de latão e aterramentos, pois o PVC é isolante (ver Fichas de Referência). Quando não for definido em projeto, instalar o ponto de água do chuveiro a uma altura mínima de 2,20m e o ponto de elétrica a uma altura mínima de 2,35m. Tubo de ligação do chuveiro à rede de água fria deve ser rosqueado com fita veda rosca, na quantidade necessária até obter a posição correta do chuveiro, evitando aperto excessivo e vazamentos. O condutor de aterramento, que será ligado ao fio terra do chuveiro, não poderá possuir emendas e deverá ter impedância máxima de 10 Ohms, conforme NBR 5410. A ligação dos fios do chuveiro ao circuito elétrico deverá ser através de bloco conector de porcelana que, após a fixação dos cabos.

CUBA DE AÇO INOX 304, DIMENSÕES 80 X 50 X 30CM, E=0,8MM, COM VÁLVULA CROMADA, SIFÃO CROMADO (DECA REF C1680), TORNEIRA CROMADA (DECA LINHA C40 REF 1159) E ENGATE DE PLÁSTICO OU SIMILARES - REV 03



DESCRIÇÃO: Consideram-se materiais, equipamentos e mão de obra para aquisição e instalação da cuba de aço inox.

RECOMENDAÇÃO: Válvula cromada: desrosquear a porca de aperto; colocar a válvula juntamente com uma das vedações da aba no lavatório ou tanque (parte superior). Pode-se também utilizar silicone na canaleta da porca de aperto, caso não utilize as vedações; rosquear a porca de aperto na parte inferior da válvula até o encosto com o lavatório, apenas com aperto manual, até a completa vedação. Sifão flexível PVC: Verificar a necessidade da utilização da bucha de redução, de acordo com o tipo de lavatório, pia ou tanque; verificar a altura do sifão em relação ao piso acabado para garantir a manutenção do fecho hídrico, quando do ajuste do tubo prolongador; ver recomendação do fabricante para altura máxima do tubo prolongador; rosquear a porca superior do tubo prolongador diretamente na válvula ajustar o tubo prolongador na altura desejada, em geral, de 10 cm a 13 cm, afrouxando a porca inferior. Obtida a posição desejada, apertar manualmente a porca a fim de obter perfeita estanqueidade; verificar o diâmetro do tubo ou bolsa da conexão de esgoto e cortar a extremidade escalonada do tubo extensivo de acordo com o diâmetro do tubo ou conexão de esgoto e encaixá-lo completamente. Fixar a cuba no tampo aplicando-se massa plástica com auxílio de uma espátula.

REGISTRO DE ESFERA, PVC, ROSCÁVEL, COM BORBOLETA, 3/4" - FORNECIMENTO E INSTALAÇÃO

DESCRIÇÃO: Considera materiais, equipamento e mão de obra para execução do serviço.

RECOMENDAÇÃO: Verificar o local da instalação. Lixar e limpar com solução limpadora, as superfícies a serem soldadas. Para garantir melhor vedação, aplicar o adesivo conforme a recomendação do fornecedor e encaixar as peças. Após a junção das peças, deve-se remover o excesso de adesivo, pois este ataca o PVC. Não movimentar as conexões por aproximadamente 5 minutos. Após a soldagem,



aguardar 12 horas antes de submeter a tubulação às pressões de serviço ou ensaios de estanqueidade e obstrução.

LAVATÓRIO LOUÇA DE CANTO (DECA-IZY, REF L-10117 OU SIMILAR) SEM COLUNA, C/ SIFÃO CROMADO, VÁLVULA CROMADA, ENGATE CROMADO, EXCLUSIVE TORNEIRA

DESCRIÇÃO: Considera materiais, equipamento e mão de obra para execução do serviço de instalação de lavatório.

RECOMENDAÇÃO: Verificar o local da instalação. As torneiras dos lavatórios e as esperas para as caixas de descargas acopladas aos vasos sanitários serão conectados às respectivas esperas, com ligações flexíveis; torneiras serão ligados diretamente às respectivas esperas. Prever colocação de apoios metálicos (tipo mão francesa) para fixação dos lavatórios.

BARRA DE APOIO, PARA LAVATÓRIO DE CANTO, TRES LADOS, FIXA, EM AÇO INOX, L=18+25+18CM, D=1 1/4", JACKWAL OU SIMILAR

DESCRIÇÃO: Considera-se materiais, equipamentos e mão de obra para instalação e fixação da barra de apoio.

RECOMENDAÇÃO: Todas as barras de apoio utilizadas em sanitários e vestiários devem resistir a um esforço mínimo de 150 kg no sentido de utilização da barra, sem apresentar deformações permanentes ou Fissuras, ter empunhadura e estar firmemente fixadas a uma distância mínima de 40 mm entre sua base de suporte (parede, painel, entre outros), até a face interna da barra. Suas extremidades devem estar fixadas nas paredes ou ter desenvolvimento contínuo até o ponto de fixação com formato recurvado. Quando necessários, os suportes intermediários de fixação devem estar sob a área de empunhadura, garantindo a continuidade de deslocamento das mãos.

LAVATÓRIO LOUÇA BRANCA SUSPENSO, 29,5 X 39CM OU EQUIVALENTE, PADRÃO POPULAR - FORNECIMENTO E INSTALAÇÃO



DESCRIÇÃO: Considera materiais, equipamento e mão de obra para execução do serviço de instalação de lavatório.

RECOMENDAÇÃO: Verificar o local da instalação. As torneiras dos lavatórios e as esperas para as caixas de descargas acopladas aos vasos sanitários serão conectados às respectivas esperas, com ligações flexíveis; torneiras serão ligados diretamente às respectivas esperas. Prever colocação de apoios metálicos (tipo mão francesa) para fixação dos lavatórios.

VASO SANITARIO SIFONADO CONVENCIONAL PARA PCD SEM FURO FRONTAL COM LOUÇA BRANCA SEM ASSENTO - FORNECIMENTO E INSTALAÇÃO

DESCRIÇÃO: Consideram-se materiais, equipamentos e mão de obra para aquisição e instalação da bacia sanitária.

RECOMENDAÇÃO: Assentar o vaso sanitário sobre anel de vedação em borracha, fixando-o com bucha, parafusos e arruelas cromadas, conforme especificação do fabricante. Fazer a interligação com a caixa de descarga, acoplando-a a borracha de vedação, e posterior verificação da perfeita ligação dos componentes (engates, registro, etc). Instalar o assento plástico compatível com o modelo da louça.

ASSENTO SANITÁRIO ELEVADO COM TAMPA 7,5 CM, INDICADO PARA PÓSCIRÚRGICOS, DEFICIENTES FÍSICOS E IDOSOS, DA MEBUKI OU SIMILAR

DESCRIÇÃO: Consideram-se materiais, equipamentos e mão de obra para aquisição e instalação do assento sanitário.

RECOMENDAÇÃO: Instalar o assento sanitário elevado sobre o vaso sanitário.

BARRA DE APOIO, RETA, FIXA, EM AÇO INOX, L=80CM, D=1 1/4", JACKWAL OU SIMILAR



DESCRIÇÃO: Considera-se materiais, equipamentos e mão de obra para instalação e fixação da barra de apoio reta.

RECOMENDAÇÃO: Todas as barras de apoio utilizadas em sanitários e vestiários devem resistir a um esforço mínimo de 150 kg no sentido de utilização da barra, sem apresentar deformações permanentes ou Fissuras, ter empunhadura e estar firmemente fixadas a uma distância mínima de 40 mm entre sua base de suporte (parede, painel, entre outros), até a face interna da barra. Suas extremidades devem estar fixadas nas paredes ou ter desenvolvimento contínuo até o ponto de fixação com formato recurvado. Quando necessários, os suportes intermediários de fixação devem estar sob a área de empunhadura, garantindo a continuidade de deslocamento das mãos. O comprimento e a altura de fixação são determinados em função de sua utilização, conforme exemplos apresentados. Quando executadas em material metálico, as barras de apoio e seus elementos de fixação e instalação devem ser confeccionadas em material resistente à corrosão.

INSTALAÇÕES ELÉTRICAS

PONTO DE TOMADA RESIDENCIAL INCLUINDO TOMADA 10A/250V, CAIXA ELÉTRICA, ELETRODUTO, CABO, RASGO, QUEBRA E CHUMBAMENTO

DESCRIÇÃO: As tomadas serão alimentadas a partir dos quadros de distribuição correspondentes. Todas as tomadas deverão ser aterradas, com pino de ligação a terra no padrão Brasileiro de conectores.

RECOMENDAÇÃO: Todas as tomadas de uso geral devem ser dotadas de conector de aterramento (PE), conforme ABNT NBR 14136, e com diferenciação de indicação em relação à tensão de trabalho. Todas as tomadas de energia elétrica serão do tipo 10A/250V, embutidas em alvenaria, com altura de instalação conforme projeto.

PONTO DE ILUMINAÇÃO RESIDENCIAL INCLUINDO INTERRUPTOR SIMPLES, CAIXA



ELÉTRICA, ELETRODUTO, CABO, RASGO, QUEBRA E CHUMBAMENTO (EXCLUINDO LUMINÁRIA E LÂMPADA)

DESCRIÇÃO: Os circuitos de iluminação serão derivados dos quadros de distribuição, e com circuitos seguindo os conceitos do projeto elétrico.

RECOMENDAÇÃO: As caixas de embutir em ambiente externo deverão ter apenas o olhal superior aberto, e a conexão com o eletroduto será também feita por este olhal, a fim de evitar a entrada de água e/ou corpos estranhos na caixa. Nas caixas internas só serão abertos os olhais das caixas onde forem introduzidos eletrodutos. As caixas deverão estar alinhadas e apuradas.

LÂMPADA TUBULAR LED T8, 16W, BIVOLT

DESCRIÇÃO: A lâmpadas a serem instaladas serão do tipo LED tubular de 18/20W, base G13. **RECOMENDAÇÃO:** Em cada ambiente deverá ser ligado uma lâmpada LED tubular das luminárias, na rede de energia elétrica estabilizada, provendo iluminação emergencial em caso de pane elétrica.

SUORTE (RECEPTÁCULO) P/ LÂMPADA FLUORESCENTE

DESCRIÇÃO: Considera-se materiais, equipamentos e mão de obra para aquisição e instalação do suporte para lâmpada fluorescente.

RECOMENDAÇÃO: O electricista, fará a instalação do suporte, obedecendo ao determinado no projeto elétrico fornecido pela contratante, e posteriormente, fará a verificação de seu perfeito funcionamento.

PLACAS, LIMPEZA E GUARDA CORPO EXTERNOS GUARDA-CORPO DE AÇO GALVANIZADO DE 1,10M, MONTANTES TUBULARES DE 1.1/4" ESPAÇADOS DE 1,20M, TRAVESSA SUPERIOR DE 1.1/2", GRADIL FORMADO POR TUBOS HORIZONTAIS DE 1" E VERTICAIS DE 3/4", FIXADO COM CHUMBADOR MECÂNICO



DESCRIÇÃO: O material utilizado no guarda-corpo será de Aço Galvanizado e terá espaçamento entre os tubos de no máximo 15 cm, conforme projeto. A altura mínima do guarda-corpo, considerada entre o piso acabado e a parte superior do peitoril, deve ser de 1,10 m, conforme detalhe do projeto em anexo.

RECOMENDAÇÃO: O guarda-corpo deve ser fixado sempre em concreto armado. Recomenda-se que a profundidade mínima de penetração dos elementos de fixação (ancoragens) ao concreto não seja inferior a 90 mm, independentemente da espessura de eventuais revestimentos. No caso de o guarda-corpo sofrer algum dano ou apresentar componentes soltos, nos casos em que não for constatado mal uso pelos usuários, durante a sua utilização, a empresa executora deverá se prontificar a verificar as condições dos componentes e sistemas de fixação para providenciar a manutenção corretiva ou, eventualmente, substituição.

ASSENTAMENTO DE GUIA (MEIO-FIO) EM TRECHO RETO, CONFECCIONADA EM CONCRETO PRÉ-FABRICADO, DIMENSÕES 39X6,5X6,5X19 CM (COMPRIMENTO X BASE INFERIOR X BASE SUPERIOR X ALTURA), PARA DELIMITAÇÃO DE JARDINS, PRAÇAS OU PASSEIOS

DESCRIÇÃO: Considera-se materiais, equipamentos e mão de obra para instalação e fixação do assentamento de guia em trecho reto.

RECOMENDAÇÃO: A colocação do assentamento de guia deve garantir perfeito nivelamento, prumo e fixação.

CASOS OMISSOS

Os casos eventualmente omissos nestas especificações, serão resolvidos pela fiscalização, recomendando-os quando necessário, ao Diretor de Departamento.

LIMPEZA GERAL



- 01 - Será removido todo entulho do terreno, sendo cuidadosamente limpos e varridos os acessos.
- 02 - Serão removidos quaisquer detritos ou salpicos de argamassa endurecidas das superfícies.
- 03 - Todas as manchas e salpicos de tinta serão cuidadosamente removidos, dando-se especial atenção à perfeita execução dessa limpeza nas ferragens das esquadrias.
- 04 - O recebimento definitivo só se dará após sanadas todas as falhas apontadas pela FISCALIZAÇÃO.



Obra
REQUALIFICAÇÃO DA ESCOLA MUNICIPAL CASTELO BRANCO,
LOCALIZADA NO POVOADO DE PACAS, ZONA RURAL, CAMOCIM DE SÃO
FÉLIX

Bancos
SINAPI - 06/2022 - Pernambuco
SICRO3 - 01/2022 - Pernambuco
ORSE - 05/2022 - Sergipe
SEINFRA - 027 - Ceará

B.D.I.
24,92%

Encargos Sociais
Não Desonerado: embutido nos preços
unitário dos insumos de mão de obra, de
acordo com as bases.

Curva ABC de Serviços

Código	Banco	Descrição	Tipo	Und	Quant.	Valor Unit	Total	Peso (%)	Peso Acumulado (%)
10618	ORSE	Revestimento cerâmico para piso ou parede, 45 x 45 cm, Eliane, linha cargo plus bone ou similar, aplicado com argamassa industrializada ac-ii, rejuntado, exclusive regularização de base ou emboço	Azulejos e Cerâmicas	m²	512,65	70,08	35.926,51	22,64	22,64
96116	SINAPI	FORRO EM RÉGUAS DE PVC, FRISADO, PARA AMBIENTES COMERCIAIS, INCLUSIVE ESTRUTURA DE FIXAÇÃO. AF_05/2017_P	REVE - REVESTIMENTO E TRATAMENTO DE SUPERFÍCIES	m²	145,52	100,68	14.650,95	9,23	31,87
C2200	SEINFRA	RETELHAMENTO C/ TELHA CERÂMICA ATE 20% NOVA	TELHAS	m²	161,38	66,40	10.715,63	6,75	38,62
11179	ORSE	Revestimento cerâmico para parede, 10 x 10 cm, Elizabeth, linha lux verde claro, aplicado com argamassa industrializada ac-ii, rejunte epoxi, exclusive regularização de base ou emboço - Rev 02	Azulejos e Cerâmicas	m²	61,47	158,64	9.751,60	6,14	44,76
87652	SINAPI	CONTRAPISO EM ARGAMASSA TRAÇO 1:4 (CIMENTO E AREIA), PREPARO MANUAL, APLICADO EM ÁREAS SECAS MAIORES QUE 10M2 SOBRE LAJE, ADERIDO, ESPESSURA 2CM, ACABAMENTO NÃO REFORÇADO. AF_06/2014	PISO - PISOS	m²	175,15	47,01	8.233,80	5,19	49,95
95241	SINAPI	LASTRO DE CONCRETO MAGRO, APLICADO EM PISOS, LAJES SOBRE SOLO OU RADIERS, ESPESSURA DE 5 CM. AF_07/2016	FUES - FUNDAÇÕES E ESTRUTURAS	m²	175,15	37,08	6.494,56	4,09	54,04
16	ORSE	Demolição manual de piso cimentado sobre lastro de concreto - Rev 01	Demolições / Remoções	m²	175,15	32,69	5.725,65	3,61	57,65
6456	ORSE	Concreto Armado fck=21,0MPa, usinado, bombeado, adensado e lançado, para Uso Geral, com formas planas em compensado resinado 12mm (05 usos)	Conversão InfoWOrca	m³	1,78	3.180,80	5.661,82	3,57	61,22
93141	SINAPI	PONTO DE TOMADA RESIDENCIAL INCLUINDO TOMADA 10A/250V, CAIXA ELÉTRICA, ELETRODUTO, CABO, RASGO, QUEBRA E CHUMBAMENTO. AF_01/2016	INEL - INSTALAÇÃO ELÉTRICA/ELETRIFICAÇÃO E ILUMINAÇÃO EXTERNA	UN	25,0	218,94	5.473,50	3,45	64,66
99837	SINAPI	GUARDA-CORPO DE AÇO GALVANIZADO DE 1,10M, MONTANTES TUBULARES DE 1.1/4" ESPAÇADOS DE 1,20M, TRAVESSA SUPERIOR DE 1.1/2", GRADIL FORMADO POR TUBOS HORIZONTAIS DE 1" E VERTICAIS DE 3/4", FIXADO COM CHUMBADOR MECÂNICO. AF_04/2019_P	ESQV - ESQUADRIAS/FERRAGENS/VIDROS	M	6,83	774,07	5.286,89	3,33	68,00
90843	SINAPI	KIT DE PORTA DE MADEIRA PARA PINTURA, SEMI-OCA (LEVE OU MÉDIA), PADRÃO MÉDIO, 80X210CM, ESPESSURA DE 3,5CM, ITENS INCLUSOS: DOBRADIÇAS, MONTAGEM E INSTALAÇÃO DO BATENTE, FECHADURA COM EXECUÇÃO DO FURO - FORNECIMENTO E INSTALAÇÃO. AF_12/2019	ESQV - ESQUADRIAS/FERRAGENS/VIDROS	UN	3,0	1.246,17	3.738,51	2,36	70,35



Obra
REQUALIFICAÇÃO DA ESCOLA MUNICIPAL CASTELO BRANCO,
LOCALIZADA NO POVOADO DE PACAS, ZONA RURAL, CAMOCIM DE SÃO
FÉLIX

Bancos
SINAPI - 06/2022 - Pernambuco
SICRO3 - 01/2022 - Pernambuco
ORSE - 05/2022 - Sergipe
SEINFRA - 027 - Ceará

B.D.I.
24,92%

Encargos Sociais
Não Desonerado: embutido nos preços
unitário dos insumos de mão de obra, de
acordo com as bases.

Curva ABC de Serviços

Código	Banco	Descrição	Tipo	Und	Quant.	Valor Unit	Total	Peso (%)	Peso Acumulado (%)
7725	ORSE	Remoção de pintura látex (raspagem e/ou lixamento e/ou escovação)	Demolições / Remoções	m²	412,68	8,93	3.685,23	2,32	72,67
88489	SINAPI	APLICAÇÃO MANUAL DE PINTURA COM TINTA LÁTEX ACRÍLICA EM PAREDES, DUAS DEMÃOS. AF_06/2014	PINT - PINTURAS	m²	176,16	18,48	3.255,43	2,05	74,72
88497	SINAPI	APLICAÇÃO E LIXAMENTO DE MASSA LÁTEX EM PAREDES, DUAS DEMÃOS. AF_06/2014	PINT - PINTURAS	m²	176,16	17,33	3.052,85	1,92	76,65
74209/001	SINAPI	PLACA DE OBRA EM CHAPA DE ACO GALVANIZADO	CANT - CANTEIRO DE OBRAS	m²	4,0	686,61	2.746,44	1,73	78,38
93128	SINAPI	PONTO DE ILUMINAÇÃO RESIDENCIAL INCLUINDO INTERRUPTOR SIMPLES, CAIXA ELÉTRICA, ELETRODUTO, CABO, RASGO, QUEBRA E CHUMBAMENTO (EXCLUINDO LUMINÁRIA E LÂMPADA). AF_01/2016	INEL - INSTALAÇÃO ELÉTRICA/ELETRIFICAÇÃO E ILUMINAÇÃO EXTERNA	UN	15,0	178,16	2.672,40	1,68	80,06
4428	ORSE	Cuba de aço inox 304, dimensões 80 x 50 x 30cm, e=0,8mm, com válvula cromada, sifão cromado (deca ref c1680), torneira cromada (deca linha c40 ref 1159) e engate de plástico ou similares - Rev 03	Louças e Metais Sanitários	un	1,0	2.563,57	2.563,57	1,62	81,68
87794	SINAPI	EMBOÇO OU MASSA ÚNICA EM ARGAMASSA TRAÇO 1:2:8, PREPARO MANUAL, APLICADA MANUALMENTE EM PANOS CEGOS DE FACHADA (SEM PRESENÇA DE VÃOS), ESPESSURA DE 25 MM. AF_06/2014	REVE - REVESTIMENTO E TRATAMENTO DE SUPERFÍCIES	m²	43,74	51,61	2.257,42	1,42	83,10
101963	SINAPI	LAJE PRÉ-MOLDADA UNIDIRECIONAL, BIAPOIADA, PARA PISO, ENCHIMENTO EM CERÂMICA, VIGOTA CONVENCIONAL, ALTURA TOTAL DA LAJE (ENCHIMENTO+CAPA) = (8+4). AF_11/2020	FUES - FUNDAÇÕES E ESTRUTURAS	m²	8,92	228,19	2.035,45	1,28	84,38
103329	SINAPI	ALVENARIA DE VEDAÇÃO DE BLOCOS CERÂMICOS FURADOS NA HORIZONTAL DE 9X19X19 CM (ESPESSURA 9 CM) E ARGAMASSA DE ASSENTAMENTO COM PREPARO MANUAL. AF_12/2021	PARE - PAREDES/PAINÉIS	m²	19,89	100,31	1.995,16	1,26	85,64
102623	SINAPI	CAIXA D'ÁGUA EM POLIETILENO, 1000 LITROS (INCLUSOS TUBOS, CONEXÕES E TORNEIRA DE BÓIA) - FORNECIMENTO E INSTALAÇÃO. AF_06/2021	INHI - INSTALAÇÕES HIDROS SANITÁRIAS	UN	2,0	979,38	1.958,76	1,23	86,87
95471	SINAPI	VASO SANITARIO SIFONADO CONVENCIONAL PARA PCD SEM FURO FRONTAL COM LOUÇA BRANCA SEM ASSENTO - FORNECIMENTO E INSTALAÇÃO. AF_01/2020	INHI - INSTALAÇÕES HIDROS SANITÁRIAS	UN	2,0	865,50	1.731,00	1,09	87,96
42	ORSE	Apicoamento total de reboco com ponteiros/talhadeiras	Demolições / Remoções	m²	412,68	3,33	1.374,22	0,87	88,83
7350	ORSE	Lavatório louça de canto (Deca-Izy, ref L-10117 ou similar) sem coluna, c/ sifão cromado, válvula cromada, engate cromado, exclusive torneira	Louças e Metais Sanitários	un	2,0	647,79	1.295,58	0,82	89,65



Obra
REQUALIFICAÇÃO DA ESCOLA MUNICIPAL CASTELO BRANCO,
LOCALIZADA NO POVOADO DE PACAS, ZONA RURAL, CAMOCIM DE SÃO
FÉLIX

Bancos
SINAPI - 06/2022 - Pernambuco
SICRO3 - 01/2022 - Pernambuco
ORSE - 05/2022 - Sergipe
SEINFRA - 027 - Ceará

B.D.I.
24,92%

Encargos Sociais
Não Desonerado: embutido nos preços
unitário dos insumos de mão de obra, de
acordo com as bases.

Curva ABC de Serviços

Código	Banco	Descrição	Tipo	Und	Quant.	Valor Unit	Total	Peso (%)	Peso Acumulado (%)
89957	SINAPI	PONTO DE CONSUMO TERMINAL DE ÁGUA FRIA (SUBRAMAL) COM TUBULAÇÃO DE PVC, DN 25 MM, INSTALADO EM RAMAL DE ÁGUA, INCLUSOS RASGO E CHUMBAMENTO EM ALVENARIA. AF_12/2014	INHI - INSTALAÇÕES HIDROS SANITÁRIAS	UN	7,0	170,07	1.190,49	0,75	90,40
8928	ORSE	Revestimento cerâmico para piso ou parede, 50 x 50 cm, antiderrapante (porcelanato), Elizabeth ou similar, aplicado com argamassa industrializada ac-iii, rejuntado, exclusive regularização de base ou emboço	Azulejos e Cerâmicas	m²	13,78	85,60	1.179,56	0,74	91,14
8040	ORSE	Remoção de pintura a base esmalte, utilizando removedor de tinta Coral ou similar - Rev 02	Tratamentos de Superfícies	m²	81,56	14,12	1.151,62	0,73	91,86
102220	SINAPI	PINTURA TINTA DE ACABAMENTO (PIGMENTADA) ESMALTE SINTÉTICO BRILHANTE EM MADEIRA, 2 DEMÃOS. AF_01/2021	PINT - PINTURAS	m²	63,83	18,00	1.148,94	0,72	92,59
100434	SINAPI	CALHA DE BEIRAL, SEMICIRCULAR DE PVC, DIAMETRO 125 MM, INCLUINDO CABECEIRAS, EMENDAS, BOCAIS, SUPORTES E VEDAÇÕES, EXCLUINDO CONDUTORES, INCLUSO TRANSPORTE VERTICAL. AF_07/2019	COBE - COBERTURA	M	12,2	87,49	1.067,37	0,67	93,26
11857	ORSE	Lâmpada tubolar led T8, 16w, bivolt	Luminárias Internas	un	30,0	34,15	1.024,50	0,65	93,91
86889	SINAPI	BANCADA DE GRANITO CINZA POLIDO, DE 1,50 X 0,60 M, PARA PIA DE COZINHA - FORNECIMENTO E INSTALAÇÃO. AF_01/2020	INHI - INSTALAÇÕES HIDROS SANITÁRIAS	UN	1,0	979,89	979,89	0,62	94,52
2306	ORSE	Pintura de acabamento com aplicação de 02 demãos de esmalte sintético sobre superfícies metálicas - R1	Esmalte Sintético / Óleo	m²	36,76	24,62	905,03	0,57	95,09

Total Geral

158.716,91



Obra
REQUALIFICAÇÃO DA ESCOLA MUNICIPAL CASTELO BRANCO, LOCALIZADA NO
POVOADO DE PACAS, ZONA RURAL, CAMOCIM DE SÃO FÉLIX

Bancos
SINAPI - 06/2022 - Pernambuco
SICRO3 - 01/2022 - Pernambuco
ORSE - 05/2022 - Sergipe
SEINFRA - 027 - Ceará

B.D.I.
24,92%

Encargos Sociais
Não Desonerado: embutido nos
preços unitário dos insumos de
mão de obra, de acordo com as
bases.

Planilha Orçamentária Analítica

								8.682,37		
1	SERVIÇOS PRELIMINARES									
1.1	Código	Banco	Descrição	Tipo	Und	Quant.	Valor Unit	Total		
Composição	74209/001	SINAPI	PLACA DE OBRA EM CHAPA DE AÇO GALVANIZADO	CANT - CANTEIRO DE OBRAS	m ²	1,0000000	549,64	549,64		
Composição Auxiliar	94962	SINAPI	CONCRETO MAGRO PARA LASTRO, TRAÇO 1:4,5:4,5 (EM MASSA SECA DE CIMENTO/ AREIA MÉDIA/ BRITA 1) - PREPARO MECÂNICO COM BETONEIRA 400 L. AF_05/2021	FUES - FUNDAÇÕES E ESTRUTURAS	m ³	0,0100000	384,98	3,84		
Composição Auxiliar	88262	SINAPI	CARPINTEIRO DE FORMAS COM ENCARGOS COMPLEMENTARES	SEDI - SERVIÇOS DIVERSOS	H	1,0000000	24,39	24,39		
Composição Auxiliar	88316	SINAPI	SERVENTE COM ENCARGOS COMPLEMENTARES	SEDI - SERVIÇOS DIVERSOS	H	2,0000000	19,80	39,60		
Insumo	00005075	SINAPI	PREGO DE AÇO POLIDO COM CABECA 18 X 30 (2 3/4 X 10)	Material	KG	0,1100000	24,16	2,65		
Insumo	00004491	SINAPI	PONTALETE *7,5 X 7,5* CM EM PINUS, MISTA OU EQUIVALENTE DA REGIAO - BRUTA	Material	M	4,0000000	10,76	43,04		
Insumo	00004813	SINAPI	PLACA DE OBRA (PARA CONSTRUCAO CIVIL) EM CHAPA GALVANIZADA *N. 22", ADESIVADA, DE *2,4 X 1,2* M (SEM POSTES PARA FIXACAO)	Material	m ²	1,0000000	430,00	430,00		
Insumo	00004417	SINAPI	SARRAFO NAO APARELHADO *2,5 X 7* CM, EM MACARANDUBA, ANGELIM OU EQUIVALENTE DA REGIAO - BRUTA	Material	M	1,0000000	6,12	6,12		
					MO sem LS =>	48,56	LS =>	0,00	MO com LS =>	48,56
					Valor do BDI =>	136,97			Valor com BDI =>	686,61
						Quant. =>	4,0000000	Preço Total =>	2.746,44	
1.2	Código	Banco	Descrição	Tipo	Und	Quant.	Valor Unit	Total		
Composição	85335	SINAPI	RETIRADA DE MEIO FIO C/ EMPILHAMENTO E S/ REMOCAO	SERP - SERVIÇOS	M	1,0000000	9,32	9,32		
Composição Auxiliar	88309	SINAPI	PEDREIRO COM ENCARGOS COMPLEMENTARES	SEDI - SERVIÇOS DIVERSOS	H	0,2100000	24,66	5,17		
Composição Auxiliar	88316	SINAPI	SERVENTE COM ENCARGOS COMPLEMENTARES	SEDI - SERVIÇOS DIVERSOS	H	0,2100000	19,80	4,15		
					MO sem LS =>	7,05	LS =>	0,00	MO com LS =>	7,05
					Valor do BDI =>	2,32			Valor com BDI =>	11,64
						Quant. =>	12,2000000	Preço Total =>	142,00	
1.3	Código	Banco	Descrição	Tipo	Und	Quant.	Valor Unit	Total		
Composição	16	ORSE	Demolição manual de piso cimentado sobre lastro de concreto - Rev 01	Demolições / Remoções	m ²	1,0000000	26,17	26,17		
Composição Auxiliar	10549	ORSE	Encargos Complementares - Servente	Provisórios	h	1,3000000	3,71	4,82		
Composição Auxiliar	10550	ORSE	Encargos Complementares - Pedreiro	Provisórios	h	0,1300000	3,58	0,46		
Insumo	00004750	SINAPI	PEDREIRO (HORISTA)	Mão de Obra	H	0,1300000	18,85	2,45		
Insumo	00006111	SINAPI	SERVENTE DE OBRAS	Mão de Obra	H	1,3000000	14,19	18,44		
					MO sem LS =>	20,89	LS =>	0,00	MO com LS =>	20,89
					Valor do BDI =>	6,52			Valor com BDI =>	32,69
						Quant. =>	175,1500000	Preço Total =>	5.725,65	
1.4	Código	Banco	Descrição	Tipo	Und	Quant.	Valor Unit	Total		



Obra
REQUALIFICAÇÃO DA ESCOLA MUNICIPAL CASTELO BRANCO, LOCALIZADA NO
POVOADO DE PACAS, ZONA RURAL, CAMOCIM DE SÃO FÉLIX

Bancos
SINAPI - 06/2022 - Pernambuco
SICRO3 - 01/2022 - Pernambuco
ORSE - 05/2022 - Sergipe
SEINFRA - 027 - Ceará

B.D.I.
24,92%

Encargos Sociais
Não Desonerado: embutido nos
preços unitário dos insumos de
mão de obra, de acordo com as
bases.

Planilha Orçamentária Analítica

Composição	97622	SINAPI	DEMOLIÇÃO DE ALVENARIA DE BLOCO FURADO, DE FORMA MANUAL, SEM REAPROVEITAMENTO. AF_12/2017	SERP - SERVIÇOS PRELIMINARES	m³	1,0000000	51,57	51,57		
Composição Auxiliar	88309	SINAPI	PEDREIRO COM ENCARGOS COMPLEMENTARES	SEDI - SERVIÇOS DIVERSOS	H	0,2250000	24,66	5,54		
Composição Auxiliar	88316	SINAPI	SERVENTE COM ENCARGOS COMPLEMENTARES	SEDI - SERVIÇOS DIVERSOS	H	2,3248000	19,80	46,03		
					MO sem LS =>	37,85	LS =>	0,00	MO com LS =>	37,85
					Valor do BDI =>	12,85			Valor com BDI =>	64,42
						Quant. =>	1,0600000	Preço Total =>	68,28	

2		ESTRUTURA							7.933,65	
2.1	Código	Banco	Descrição	Tipo	Und	Quant.	Valor Unit	Total		
Composição	94974	SINAPI	CONCRETO MAGRO PARA LASTRO, TRAÇO 1:4,5:4,5 (EM MASSA SECA DE CIMENTO/ AREIA MÉDIA/ BRITA 1) - PREPARO MANUAL. AF_05/2021	FUES - FUNDAÇÕES E ESTRUTURAS	m²	1,0000000	430,06	430,06		
Composição Auxiliar	88316	SINAPI	SERVENTE COM ENCARGOS COMPLEMENTARES	SEDI - SERVIÇOS DIVERSOS	H	6,2858000	19,80	124,45		
Insumo	00000370	SINAPI	AREIA MEDIA - POSTO JAZIDA/FORNECEDOR (RETIRADO NA JAZIDA, SEM TRANSPORTE)	Material	m³	0,8538000	120,00	102,45		
Insumo	00001379	SINAPI	CIMENTO PORTLAND COMPOSTO CP II-32	Material	KG	218,9300000	0,70	153,25		
Insumo	00004721	SINAPI	PEDRA BRITADA N. 1 (9,5 a 19 MM) POSTO PEDREIRA/FORNECEDOR, SEM FRETE	Material	m³	0,5971000	83,59	49,91		
					MO sem LS =>	90,70	LS =>	0,00	MO com LS =>	90,70
					Valor do BDI =>	107,17			Valor com BDI =>	537,23
						Quant. =>	0,4400000	Preço Total =>	236,38	

2.2	Código	Banco	Descrição	Tipo	Und	Quant.	Valor Unit	Total		
Composição	6456	ORSE	Concreto Armado fck=21,0MPa, usinado, bombeado, adensado e lançado, para Uso Geral, com formas planas em compensado resinado 12mm (05 usos)	Conversão InfoWOrca	m³	1,0000000	2.546,27	2.546,27		
Composição Auxiliar	140	ORSE	Aço CA - 50 Ø 6,3 a 12,5mm, inclusive corte, dobragem, montagem e colocacao de ferragens nas formas, para superestruturas e fundações - R1	Armaduras Convencionais	kg	80,0000000	15,16	1.212,80		
Composição Auxiliar	127	ORSE	Concreto simples usinado fck=21mpa, bombeado, lançado e adensado em superestrutura	Concreto Simples	m³	1,0000000	494,67	494,67		
Composição Auxiliar	116	ORSE	Forma Plana para estruturas, em compensado resinado de 12mm, 05 usos, inclusive escoramento - Revisada 07..2015	Formas	m²	10,0000000	83,88	838,80		
					MO sem LS =>	625,23	LS =>	0,00	MO com LS =>	625,23
					Valor do BDI =>	634,53			Valor com BDI =>	3.180,80
						Quant. =>	1,7800000	Preço Total =>	5.661,82	

2.3	Código	Banco	Descrição	Tipo	Und	Quant.	Valor Unit	Total
Composição	101963	SINAPI	LAJE PRÉ-MOLDADA UNIDIRECIONAL, BIAPOIADA, PARA PISO, ENCHIMENTO EM CERÂMICA, VIGOTA CONVENCIONAL, ALTURA TOTAL DA LAJE (ENCHIMENTO+CAPA) = (8+4). AF_11/2020	FUES - FUNDAÇÕES E ESTRUTURAS	m²	1,0000000	182,67	182,67
Composição Auxiliar	92273	SINAPI	FABRICAÇÃO DE ESCORAS DO TIPO PONTALETE, EM MADEIRA, PARA PÉ-DIREITO SIMPLS. AF_09/2020	FUES - FUNDAÇÕES E ESTRUTURAS	M	0,9700000	18,46	17,90



Obra
REQUALIFICAÇÃO DA ESCOLA MUNICIPAL CASTELO BRANCO, LOCALIZADA NO
POVOADO DE PACAS, ZONA RURAL, CAMOCIM DE SÃO FELIX

Bancos
SINAPI - 06/2022 - Pernambuco
SICRO3 - 01/2022 - Pernambuco
ORSE - 05/2022 - Sergipe
SEINFRA - 027 - Ceará

B.D.I.
24,92%

Encargos Sociais
Não Desonerado: embutido nos
preços unitário dos insumos de
mão de obra, de acordo com as
bases.

Planilha Orçamentária Analítica

Composição Auxiliar	92767	SINAPI	ARMAÇÃO DE LAJE DE ESTRUTURA CONVENCIONAL DE CONCRETO ARMADO UTILIZANDO AÇO CA-60 DE 4,2 MM - MONTAGEM. AF_06/2022	FUES - FUNDAÇÕES E ESTRUTURAS	KG	1,2110000	18,59	22,51		
Composição Auxiliar	103674	SINAPI	CONCRETAGEM DE VIGAS E LAJES, FCK=25 MPA, PARA LAJES PREMOLDADAS COM USO DE BOMBA - LANÇAMENTO, ADENSAMENTO E ACABAMENTO. AF_02/2022	FUES - FUNDAÇÕES E ESTRUTURAS	m³	0,0540000	552,45	29,83		
Composição Auxiliar	88262	SINAPI	CARPINTEIRO DE FORMAS COM ENCARGOS COMPLEMENTARES	SEDI - SERVIÇOS DIVERSOS	H	0,5010000	24,39	12,21		
Composição Auxiliar	88316	SINAPI	SERVENTE COM ENCARGOS COMPLEMENTARES	SEDI - SERVIÇOS DIVERSOS	H	0,3540000	19,80	7,00		
Insumo	00003743	SINAPI	LAJE PRE-MOLDADA CONVENCIONAL (LAJOTAS + VIGOTAS) PARA PISO, UNIDIRECIONAL, SOBRECARGA DE 200 KG/M2, VAO ATE 3,50 M (SEM COLOCACAO)	Material	m²	1,0000000	62,32	62,32		
Insumo	00040304	SINAPI	PREGO DE ACO POLIDO COM CABECA DUPLA 17 X 27 (2 1/2 X 11)	Material	KG	0,0400000	29,82	1,19		
Insumo	00006193	SINAPI	TABUA NAO APARELHADA *2,5 X 20* CM, EM MACARANDUBA, ANGELIM OU EQUIVALENTE DA REGIAO - BRUTA	Material	M	1,8700000	15,89	29,71		
				MO sem LS =>		24,95	LS =>	0,00	MO com LS =>	24,95
				Valor do BDI =>		45,52			Valor com BDI =>	228,19
						Quant. =>	8,9200000	Preço Total =>	2.035,45	

3									2.521,37	
3.1	Código	Banco	Descrição	Tipo	Und	Quant.	Valor Unit	Total		
Composição	93358	SINAPI	ESCAVAÇÃO MANUAL DE VALA COM PROFUNDIDADE MENOR OU IGUAL A 1,30 M. AF_02/2021	MOVT - MOVIMENTO DE TERRA	m³	1,0000000	78,32	78,32		
Composição Auxiliar	88316	SINAPI	SERVENTE COM ENCARGOS COMPLEMENTARES	SEDI - SERVIÇOS DIVERSOS	H	3,9560000	19,80	78,32		
				MO sem LS =>		57,08	LS =>	0,00	MO com LS =>	57,08
				Valor do BDI =>		19,51			Valor com BDI =>	97,83
						Quant. =>	1,3300000	Preço Total =>	130,11	

3.2	Código	Banco	Descrição	Tipo	Und	Quant.	Valor Unit	Total		
Composição	96995	SINAPI	REATERRO MANUAL APILOADO COM SOQUETE. AF_10/2017	MOVT - MOVIMENTO DE TERRA	m³	1,0000000	47,49	47,49		
Composição Auxiliar	88316	SINAPI	SERVENTE COM ENCARGOS COMPLEMENTARES	SEDI - SERVIÇOS DIVERSOS	H	2,3986000	19,80	47,49		
				MO sem LS =>		34,61	LS =>	0,00	MO com LS =>	34,61
				Valor do BDI =>		11,83			Valor com BDI =>	59,32
						Quant. =>	0,2200000	Preço Total =>	13,05	

3.3	Código	Banco	Descrição	Tipo	Und	Quant.	Valor Unit	Total	
Composição	103329	SINAPI	ALVENARIA DE VEDAÇÃO DE BLOCOS CERÂMICOS FURADOS NA HORIZONTAL DE 9X19X19 CM (ESPESSURA 9 CM) E ARGAMASSA DE ASSENTAMENTO COM PREPARO MANUAL. AF_12/2021	PARE - PAREDES/PAINÉIS	m²	1,0000000	80,30	80,30	
Composição Auxiliar	87369	SINAPI	ARGAMASSA TRAÇO 1:2:8 (EM VOLUME DE CIMENTO, CAL E AREIA MÉDIA ÚMIDA) PARA EMBOÇO/MASSA ÚNICA/ASSENTAMENTO DE ALVENARIA DE VEDAÇÃO, PREPARO MANUAL. AF_08/2019	SEDI - SERVIÇOS DIVERSOS	m³	0,0091000	679,58	6,18	



Obra
REQUALIFICAÇÃO DA ESCOLA MUNICIPAL CASTELO BRANCO, LOCALIZADA NO
POVOADO DE PACAS, ZONA RURAL, CAMOCIM DE SÃO FÉLIX

Bancos
SINAPI - 06/2022 - Pernambuco
SICRO3 - 01/2022 - Pernambuco
ORSE - 05/2022 - Sergipe
SEINFRA - 027 - Ceará

B.D.I.
24,92%

Encargos Sociais
Não Desonerado: embutido nos
preços unitário dos insumos de
mão de obra, de acordo com as
bases.

Planilha Orçamentária Analítica

Composição Auxiliar	88309	SINAPI	PEDREIRO COM ENCARGOS COMPLEMENTARES	SEDI - SERVIÇOS DIVERSOS	H	1,6100000	24,66	39,70		
Composição Auxiliar	88316	SINAPI	SERVENTE COM ENCARGOS COMPLEMENTARES	SEDI - SERVIÇOS DIVERSOS	H	0,8050000	19,80	15,93		
Insumo	00007271	SINAPI	BLOCO CERAMICO / TIJOLO VAZADO PARA ALVENARIA DE VEDACAO, 8 FUROS NA HORIZONTAL, DE 9 X 19 X 19 CM (L X A X C)	Material	UN	28,3100000	0,60	16,98		
Insumo	00037395	SINAPI	PINO DE ACO COM FURO, HASTE = 27 MM (ACAO DIRETA)	Material	CENTO	0,0050000	40,33	0,20		
Insumo	00034557	SINAPI	TELA DE ACO SOLDADA GALVANIZADA/ZINCADA PARA ALVENARIA, FIO D = *1,20 A 1,70* MM, MALHA 15 X 15 MM, (C X L) *50 X 7,5* CM	Material	M	0,4200000	3,14	1,31		
				MO sem LS =>		43,92	LS =>	0,00	MO com LS =>	43,92
				Valor do BDI =>		20,01			Valor com BDI =>	100,31
						Quant. =>	19,8900000	Preço Total =>	1.995,16	

3.4	Código	Banco	Descrição	Tipo	Und	Quant.	Valor Unit	Total		
Composição	C4592	SEINFRA	ALVENARIA DE EMBASAMENTO EM TIJOLO CERÂMICO FURADO C/ ARGAMASSA CIMENTO E AREIA 1:4	EMBASAMENTOS E BALDRAMES	m³	1,0000000	696,91	696,91		
Composição Auxiliar	C0171	SEINFRA	ARGAMASSA DE CIMENTO E AREIA S/PEN. TRAÇO 1:4	ARGAMASSA DE CIMENTO	m³	0,3000000	484,48	145,34		
Composição Auxiliar	88316	SINAPI	SERVENTE COM ENCARGOS COMPLEMENTARES	SEDI - SERVIÇOS DIVERSOS	H	9,2000000	19,80	182,16		
Composição Auxiliar	88309	SINAPI	PEDREIRO COM ENCARGOS COMPLEMENTARES	SEDI - SERVIÇOS DIVERSOS	H	8,5000000	24,66	209,61		
Insumo	I2081	SEINFRA	TIJOLO CERÂMICO FURADO 9X19X19CM	Material	UN	235,0000000	0,68	159,80		
				MO sem LS =>		338,98	LS =>	0,00	MO com LS =>	338,98
				Valor do BDI =>		173,66			Valor com BDI =>	870,57
						Quant. =>	0,4400000	Preço Total =>	383,05	

4	Código	Banco	Descrição	Tipo	Und	Quant.	Valor Unit	Total
4.1	90843	SINAPI	ESQUADRIAS					3.738,51
Composição	90843	SINAPI	KIT DE PORTA DE MADEIRA PARA PINTURA, SEMI-OCA (LEVE OU MÉDIA), PADRÃO MÉDIO, 80X210CM, ESPESSURA DE 3,5CM, ITENS INCLUSOS: DOBRADIÇAS, MONTAGEM E INSTALAÇÃO DO BATENTE, FECHADURA COM EXECUÇÃO DO FURO - FORNECIMENTO E INSTALAÇÃO. AF_12/2019	ESQV - ESQUADRIAS/FERRAGENS/VIDROS	UN	1,0000000	997,58	997,58
Composição Auxiliar	90822	SINAPI	PORTA DE MADEIRA PARA PINTURA, SEMI-OCA (LEVE OU MÉDIA), 80X210CM, ESPESSURA DE 3,5CM, INCLUSO DOBRADIÇAS - FORNECIMENTO E INSTALAÇÃO. AF_12/2019	ESQV - ESQUADRIAS/FERRAGENS/VIDROS	UN	1,0000000	318,70	318,70
Composição Auxiliar	90806	SINAPI	BATENTE PARA PORTA DE MADEIRA, FIXAÇÃO COM ARGAMASSA, PADRÃO MÉDIO - FORNECIMENTO E INSTALAÇÃO. AF_12/2019	ESQV - ESQUADRIAS/FERRAGENS/VIDROS	UN	1,0000000	384,03	384,03
Composição Auxiliar	100659	SINAPI	ALIZAR DE 5X1,5CM PARA PORTA FIXADO COM PREGOS, PADRÃO MÉDIO - FORNECIMENTO E INSTALAÇÃO. AF_12/2019	ESQV - ESQUADRIAS/FERRAGENS/VIDROS	M	10,0000000	11,09	110,90
Composição Auxiliar	90830	SINAPI	FECHADURA DE EMBUTIR COM CILINDRO, EXTERNA, COMPLETA, ACABAMENTO PADRÃO MÉDIO, INCLUSO EXECUÇÃO DE FURO - FORNECIMENTO E INSTALAÇÃO. AF_12/2019	ESQV - ESQUADRIAS/FERRAGENS/VIDROS	UN	1,0000000	183,95	183,95



Obra
REQUALIFICAÇÃO DA ESCOLA MUNICIPAL CASTELO BRANCO, LOCALIZADA NO
POVOADO DE PACAS, ZONA RURAL, CAMOCIM DE SÃO FÉLIX

Bancos
SINAPI - 06/2022 - Pernambuco
SICRO3 - 01/2022 - Pernambuco
ORSE - 05/2022 - Sergipe
SEINFRA - 027 - Ceará

B.D.I.
24,92%

Encargos Sociais
Não Desonerado: embutido nos
preços unitário dos insumos de
mão de obra, de acordo com as
bases.

Planilha Orçamentária Analítica

MO sem LS => 203,91 LS => 0,00 MO com LS => 203,91
 Valor do BDI => 248,59 Valor com BDI => 1.246,17
Quant. => 3,0000000 Preço Total => 3.738,51

5				COBERTA, FORRO E DRENAGEM				26.433,95		
5.1	Código	Banco	Descrição	Tipo	Und	Quant.	Valor Unit	Total		
Composição	C2200	SEINFRA	RETELHAMENTO C/ TELHA CERÂMICA ATE 20% NOVA	TELHAS	m²	1,0000000	53,16	53,16		
Composição Auxiliar	88316	SINAPI	SERVENTE COM ENCARGOS COMPLEMENTARES	SEDI - SERVIÇOS DIVERSOS	H	1,1000000	19,80	21,78		
Composição Auxiliar	88309	SINAPI	PEDREIRO COM ENCARGOS COMPLEMENTARES	SEDI - SERVIÇOS DIVERSOS	H	1,1000000	24,66	27,12		
Insumo	I2045	SEINFRA	TELHA CERÂMICA COLONIAL	Material	UN	6,0000000	0,71	4,26		
				MO sem LS =>		36,95	LS =>	0,00	MO com LS =>	36,95
				Valor do BDI =>		13,24			Valor com BDI =>	66,40
						Quant. =>	161,3800000	Preço Total =>	10.715,63	

5.2	Código	Banco	Descrição	Tipo	Und	Quant.	Valor Unit	Total		
Composição	100434	SINAPI	CALHA DE BEIRAL, SEMICIRCULAR DE PVC, DIAMETRO 125 MM, INCLUINDO CABECEIRAS, EMENDAS, BOCAIS, SUPORTES E VEDAÇÕES, EXCLUINDO CONDUTORES, INCLUSO TRANSPORTE VERTICAL. AF_07/2019	COBE - COBERTURA	M	1,0000000	70,04	70,04		
Composição Auxiliar	93281	SINAPI	GUINCHO ELÉTRICO DE COLUNA, CAPACIDADE 400 KG, COM MOTO FREIO, MOTOR TRIFÁSICO DE 1,25 CV - CHP DIURNO. AF_03/2016	CHOR - CUSTOS HORÁRIOS DE MÁQUINAS E EQUIPAMENTOS	CHP	0,0132000	30,61	0,40		
Composição Auxiliar	93282	SINAPI	GUINCHO ELÉTRICO DE COLUNA, CAPACIDADE 400 KG, COM MOTO FREIO, MOTOR TRIFÁSICO DE 1,25 CV - CHI DIURNO. AF_03/2016	CHOR - CUSTOS HORÁRIOS DE MÁQUINAS E EQUIPAMENTOS	CHI	0,0183000	29,50	0,53		
Composição Auxiliar	88316	SINAPI	SERVENTE COM ENCARGOS COMPLEMENTARES	SEDI - SERVIÇOS DIVERSOS	H	0,2500000	19,80	4,95		
Composição Auxiliar	88323	SINAPI	TELHADISTA COM ENCARGOS COMPLEMENTARES	SEDI - SERVIÇOS DIVERSOS	H	0,1560000	24,16	3,76		
Insumo	00012614	SINAPI	BOCAL PVC, PARA CALHA PLUVIAL, DIAMETRO DA SAIDA ENTRE 80 E 100 MM, PARA DRENAGEM PREDIAL	Material	UN	0,3300000	22,83	7,53		
Insumo	00012618	SINAPI	CALHA PLUVIAL DE PVC, DIAMETRO ENTRE 119 E 170 MM, COMPRIMENTO DE 3 M, PARA DRENAGEM PREDIAL	Material	UN	0,3500000	54,45	19,05		
Insumo	00012616	SINAPI	CABECEIRA DIREITA OU ESQUERDA, PVC, PARA CALHA PLUVIAL, DIAMETRO ENTRE 119 E 170 MM, PARA DRENAGEM PREDIAL	Material	UN	0,2200000	6,77	1,48		
Insumo	00012624	SINAPI	EMENDA PARA CALHA PLUVIAL, PVC, DIAMETRO ENTRE 119 E 170 MM, PARA DRENAGEM PREDIAL	Material	UN	0,2200000	13,62	2,99		
Insumo	00011054	SINAPI	PARAFUSO ROSCA SOBERBA ZINCADO CABECA CHATA FENDA SIMPLES 3,2 X 20 MM (3/4 ")	Material	UN	3,0000000	0,04	0,12		
Insumo	00012626	SINAPI	SUPORTE METALICO PARA CALHA PLUVIAL, ZINCADO, DOBRADO, DIAMETRO ENTRE 119 E 170 MM, PARA DRENAGEM PREDIAL	Material	UN	1,5500000	18,71	29,00		
Insumo	00012627	SINAPI	VEDACAO DE CALHA, EM BORRACHA COR PRETA, MEDIDA ENTRE 119 E 170 MM, PARA DRENAGEM PLUVIAL PREDIAL	Material	UN	0,4400000	0,54	0,23		
				MO sem LS =>		7,30	LS =>	0,00	MO com LS =>	7,30



Obra
REQUALIFICAÇÃO DA ESCOLA MUNICIPAL CASTELO BRANCO, LOCALIZADA NO
POVOADO DE PACAS, ZONA RURAL, CAMOCIM DE SÃO FÉLIX

Bancos
SINAPI - 06/2022 - Pernambuco
SICRO3 - 01/2022 - Pernambuco
ORSE - 05/2022 - Sergipe
SEINFRA - 027 - Ceará

B.D.I.
24,92%

Encargos Sociais
Não Desonerado: embutido nos
preços unitário dos insumos de
mão de obra, de acordo com as
bases.

Planilha Orçamentária Analítica

Valor do BDI => 17,45 Valor com BDI => 87,49

Quant. => 12,2000000 Preço Total => 1.067,37

5.3	Código	Banco	Descrição	Tipo	Und	Quant.	Valor Unit	Total	
Composição	96116	SINAPI	FORRO EM RÉGUAS DE PVC, FRISADO, PARA AMBIENTES COMERCIAIS, INCLUSIVE ESTRUTURA DE FIXAÇÃO. AF_05/2017_P	REVE - REVESTIMENTO E TRATAMENTO DE SUPERFÍCIES	m²	1,0000000	80,60	80,60	
Composição Auxiliar	88278	SINAPI	MONTADOR DE ESTRUTURA METÁLICA COM ENCARGOS COMPLEMENTARES	SEDI - SERVIÇOS DIVERSOS	H	0,4994000	29,02	14,49	
Insumo	00043131	SINAPI	ARAME GALVANIZADO 6 BWG, D = 5,16 MM (0,157 KG/M), OU 8 BWG, D = 4,19 MM (0,101 KG/M), OU 10 BWG, D = 3,40 MM (0,0713 KG/M)	Material	KG	0,0426000	32,06	1,36	
Insumo	00036238	SINAPI	FORRO DE PVC, FRISADO, BRANCO, REGUA DE 20 CM, ESPESSURA DE 8 MM A 10 MM E COMPRIMENTO 6 M (SEM COLOCACAO)	Material	m²	1,0956000	26,74	29,29	
Insumo	00040547	SINAPI	PARAFUSO ZINCADO, AUTOBROCANTE, FLANGEADO, 4,2 MM X 19 MM	Material	CENTO	0,0132000	37,24	0,49	
Insumo	00039443	SINAPI	PARAFUSO DRY WALL, EM ACO ZINCADO, CABECA LENTILHA E PONTA BROCA (LB), LARGURA 4,2 MM, COMPRIMENTO 13 MM	Material	UN	2,1912000	0,33	0,72	
Insumo	00040552	SINAPI	PARAFUSO, AUTO ATARRACHANTE, CABECA CHATA, FENDA SIMPLES, 1/4 (6,35 MM) X 25 MM	Material	CENTO	0,0333000	63,85	2,12	
Insumo	00039430	SINAPI	PENDURAL OU PRESILHA REGULADORA, EM ACO GALVANIZADO, COM CORPO, MOLA E REBITE, PARA PERFIL TIPO CANALETA DE ESTRUTURA EM FORROS DRYWALL	Equipamento	UN	1,3265000	2,78	3,68	
Insumo	00039427	SINAPI	PERFIL CANALETA, FORMATO C, EM ACO ZINCADO, PARA ESTRUTURA FORRO DRYWALL, E = 0,5 MM, *46 X 18* (L X H), COMPRIMENTO 3 M	Material	M	3,8499000	7,39	28,45	
				MO sem LS =>	12,28	LS =>	0,00	MO com LS =>	12,28
				Valor do BDI =>	20,08			Valor com BDI =>	100,68
						Quant. =>	145,5200000	Preço Total =>	14.650,95

6	PISOS								27.217,43
6.1	Código	Banco	Descrição	Tipo	Und	Quant.	Valor Unit	Total	
Composição	95241	SINAPI	LASTRO DE CONCRETO MAGRO, APLICADO EM PISOS, LAJES SOBRE SOLO OU RADIERS, ESPESSURA DE 5 CM. AF_07/2016	FUES - FUNDAÇÕES E ESTRUTURAS	m²	1,0000000	29,69	29,69	
Composição Auxiliar	94968	SINAPI	CONCRETO MAGRO PARA LASTRO, TRAÇO 1:4,5:4,5 (EM MASSA SECA DE CIMENTO/ AREIA MÉDIA/ BRITA 1) - PREPARO MECÂNICO COM BETONEIRA 600 L. AF_05/2021	FUES - FUNDAÇÕES E ESTRUTURAS	m³	0,0565000	381,17	21,53	
Composição Auxiliar	88309	SINAPI	PEDREIRO COM ENCARGOS COMPLEMENTARES	SEDI - SERVIÇOS DIVERSOS	H	0,2718000	24,66	6,70	
Composição Auxiliar	88316	SINAPI	SERVEnte COM ENCARGOS COMPLEMENTARES	SEDI - SERVIÇOS DIVERSOS	H	0,0741000	19,80	1,46	
				MO sem LS =>	9,72	LS =>	0,00	MO com LS =>	9,72
				Valor do BDI =>	7,39			Valor com BDI =>	37,08
						Quant. =>	175,1500000	Preço Total =>	6.494,56

6.2	Código	Banco	Descrição	Tipo	Und	Quant.	Valor Unit	Total
-----	--------	-------	-----------	------	-----	--------	------------	-------



Obra
REQUALIFICAÇÃO DA ESCOLA MUNICIPAL CASTELO BRANCO, LOCALIZADA NO
POVOADO DE PACAS, ZONA RURAL, CAMOCIM DE SÃO FÉLIX

Bancos
SINAPI - 06/2022 - Pernambuco
SICRO3 - 01/2022 - Pernambuco
ORSE - 05/2022 - Sergipe
SEINFRA - 027 - Ceará

B.D.I.
24,92%

Encargos Sociais
Não Desonerado: embutido nos
preços unitário dos insumos de
mão de obra, de acordo com as
bases.

Planilha Orçamentária Analítica

Composição	87652	SINAPI	CONTRAPISO EM ARGAMASSA TRAÇO 1:4 (CIMENTO E AREIA), PREPARO MANUAL, APLICADO EM ÁREAS SECAS MAIORES QUE 10M2 SOBRE LAJE, ADERIDO, ESPESSURA 2CM, ACABAMENTO NÃO REFORÇADO. AF_06/2014	PISO - PISOS	m ²	1,0000000	37,64	37,64	
Composição Auxiliar	87373	SINAPI	ARGAMASSA TRAÇO 1:4 (EM VOLUME DE CIMENTO E AREIA MÉDIA ÚMIDA) PARA CONTRAPISO, PREPARO MANUAL. AF_08/2019	SEDI - SERVIÇOS DIVERSOS	m ³	0,0310000	698,39	21,65	
Composição Auxiliar	88309	SINAPI	PEDREIRO COM ENCARGOS COMPLEMENTARES	SEDI - SERVIÇOS DIVERSOS	H	0,2400000	24,66	5,91	
Composição Auxiliar	88316	SINAPI	SERVENTE COM ENCARGOS COMPLEMENTARES	SEDI - SERVIÇOS DIVERSOS	H	0,1200000	19,80	2,37	
Insumo	00007334	SINAPI	ADITIVO ADESIVO LIQUIDO PARA ARGAMASSAS DE REVESTIMENTOS CIMENTICIOS	Material	L	0,4350000	16,93	7,36	
Insumo	00001379	SINAPI	CIMENTO PORTLAND COMPOSTO CP II-32	Material	KG	0,5000000	0,70	0,35	
				MO sem LS =>	11,25	LS =>	0,00	MO com LS =>	11,25
				Valor do BDI =>	9,37			Valor com BDI =>	47,01
						Quant. =>	175,1500000	Preço Total =>	8.233,80

6.4	Código	Banco	Descrição	Tipo	Und	Quant.	Valor Unit	Total	
Composição	8928	ORSE	Revestimento cerâmico para piso ou parede, 50 x 50 cm, antiderrapante (porcelanato), Elizabeth ou similar, aplicado com argamassa industrializada ac-iii, rejuntado, exclusive regularização de base ou emboço	Azulejos e Cerâmicas	m ²	1,0000000	68,53	68,53	
Composição Auxiliar	4303	ORSE	Argamassa industrializada AC-III, Votomassa ou similar	Argamassas	kg	4,0000000	1,91	7,64	
Composição Auxiliar	10549	ORSE	Encargos Complementares - Servente	Provisórios	h	0,4500000	3,71	1,66	
Composição Auxiliar	10550	ORSE	Encargos Complementares - Pedreiro	Provisórios	h	0,5500000	3,58	1,96	
Insumo	2540	ORSE	Rejunte colorido flexível para revestimentos cerâmicos	Material	kg	0,3800000	3,50	1,33	
Insumo	9194	ORSE	Cerâmica 50 x 50 cm, Elizabeth, porcelanato, antiderrapante, Legno bianco ou similar	Material	m ²	1,0500000	37,34	39,20	
Insumo	00004750	SINAPI	PEDREIRO (HORISTA)	Mão de Obra	H	0,5500000	18,85	10,36	
Insumo	00006111	SINAPI	SERVENTE DE OBRAS	Mão de Obra	H	0,4500000	14,19	6,38	
				MO sem LS =>	17,10	LS =>	0,00	MO com LS =>	17,10
				Valor do BDI =>	17,07			Valor com BDI =>	85,60
						Quant. =>	13,7800000	Preço Total =>	1.179,56

6.5	Código	Banco	Descrição	Tipo	Und	Quant.	Valor Unit	Total
Composição	10618	ORSE	Revestimento cerâmico para piso ou parede, 45 x 45 cm, Eliane, linha cargo plus bone ou similar, aplicado com argamassa industrializada ac-ii, rejuntado, exclusive regularização de base ou emboço	Azulejos e Cerâmicas	m ²	1,0000000	56,10	56,10
Composição Auxiliar	3407	ORSE	Argamassa industrializada AC-II, Votomassa ou similar	Argamassas	kg	4,0000000	1,20	4,80
Composição Auxiliar	10549	ORSE	Encargos Complementares - Servente	Provisórios	h	0,4500000	3,71	1,66



Obra
REQUALIFICAÇÃO DA ESCOLA MUNICIPAL CASTELO BRANCO, LOCALIZADA NO
POVOADO DE PACAS, ZONA RURAL, CAMOCIM DE SÃO FÉLIX

Bancos
SINAPI - 06/2022 - Pernambuco
SICRO3 - 01/2022 - Pernambuco
ORSE - 05/2022 - Sergipe
SEINFRA - 027 - Ceará

B.D.I.
24,92%

Encargos Sociais
Não Desonerado: embutido nos
preços unitário dos insumos de
mão de obra, de acordo com as
bases.

Planilha Orçamentária Analítica

Composição Auxiliar	10550	ORSE	Encargos Complementares - Pedreiro	Provisórios	h	0,5500000	3,58	1,96	
Insumo	2540	ORSE	Rejunte colorido flexível para revestimentos cerâmicos	Material	kg	0,3800000	3,50	1,33	
Insumo	11300	ORSE	Cerâmica 45 x 45 cm, eliane, linha cargo plus bone ou similar	Material	m²	1,0500000	28,20	29,61	
Insumo	00004750	SINAPI	PEDREIRO (HORISTA)	Mão de Obra	H	0,5500000	18,85	10,36	
Insumo	00006111	SINAPI	SERVENTE DE OBRAS	Mão de Obra	H	0,4500000	14,19	6,38	
				MO sem LS =>	17,10	LS =>	0,00	MO com LS =>	17,10
				Valor do BDI =>	13,98			Valor com BDI =>	70,08
						Quant. =>	161,3800000	Preço Total =>	11.309,51

7	REVESTIMENTOS								42.495,40
7.1	Código	Banco	Descrição	Tipo	Und	Quant.	Valor Unit	Total	
Composição	87878	SINAPI	CHAPISCO APLICADO EM ALVENARIAS E ESTRUTURAS DE CONCRETO INTERNAS, COM COLHER DE PEDREIRO. ARGAMASSA TRAÇO 1:3 COM PREPARO MANUAL. AF_06/2014	REVE - REVESTIMENTO E TRATAMENTO DE SUPERFÍCIES	m²	1,0000000	4,48	4,48	
Composição Auxiliar	87377	SINAPI	ARGAMASSA TRAÇO 1:3 (EM VOLUME DE CIMENTO E AREIA GROSSA ÚMIDA) PARA CHAPISCO CONVENCIONAL, PREPARO MANUAL. AF_08/2019	SEDI - SERVIÇOS DIVERSOS	m³	0,0042000	628,29	2,63	
Composição Auxiliar	88309	SINAPI	PEDREIRO COM ENCARGOS COMPLEMENTARES	SEDI - SERVIÇOS DIVERSOS	H	0,0700000	24,66	1,72	
Composição Auxiliar	88316	SINAPI	SERVENTE COM ENCARGOS COMPLEMENTARES	SEDI - SERVIÇOS DIVERSOS	H	0,0070000	19,80	0,13	
				MO sem LS =>	2,10	LS =>	0,00	MO com LS =>	2,10
				Valor do BDI =>	1,11			Valor com BDI =>	5,59
						Quant. =>	43,7400000	Preço Total =>	244,50

7.1	Código	Banco	Descrição	Tipo	Und	Quant.	Valor Unit	Total	
Composição	42	ORSE	Apicoamento total de reboco com ponteiros/talhadeiras	Demolições / Remoções	m²	1,0000000	2,67	2,67	
Composição Auxiliar	10549	ORSE	Encargos Complementares - Servente	Provisórios	h	0,1500000	3,71	0,55	
Insumo	00006111	SINAPI	SERVENTE DE OBRAS	Mão de Obra	H	0,1500000	14,19	2,12	
				MO sem LS =>	2,12	LS =>	0,00	MO com LS =>	2,12
				Valor do BDI =>	0,66			Valor com BDI =>	3,33
						Quant. =>	412,6800000	Preço Total =>	1.374,22

7.2	Código	Banco	Descrição	Tipo	Und	Quant.	Valor Unit	Total
Composição	87794	SINAPI	EMBOÇO OU MASSA ÚNICA EM ARGAMASSA TRAÇO 1:2:8, PREPARO MANUAL, APLICADA MANUALMENTE EM PANOS CEGOS DE FACHADA (SEM PRESENÇA DE VÃOS), ESPESSURA DE 25 MM. AF_06/2014	REVE - REVESTIMENTO E TRATAMENTO DE SUPERFÍCIES	m²	1,0000000	41,32	41,32
Composição Auxiliar	87369	SINAPI	ARGAMASSA TRAÇO 1:2:8 (EM VOLUME DE CIMENTO, CAL E AREIA MÉDIA ÚMIDA) PARA EMBOÇO/MASSA ÚNICA/ASSENTAMENTO DE ALVENARIA DE VEDAÇÃO, PREPARO MANUAL. AF_08/2019	SEDI - SERVIÇOS DIVERSOS	m³	0,0293000	679,58	19,91
Composição Auxiliar	88309	SINAPI	PEDREIRO COM ENCARGOS COMPLEMENTARES	SEDI - SERVIÇOS DIVERSOS	H	0,4000000	24,66	9,86



Obra
REQUALIFICAÇÃO DA ESCOLA MUNICIPAL CASTELO BRANCO, LOCALIZADA NO
POVOADO DE PACAS, ZONA RURAL, CAMOCIM DE SÃO FÉLIX

Bancos
SINAPI - 06/2022 - Pernambuco
SICRO3 - 01/2022 - Pernambuco
ORSE - 05/2022 - Sergipe
SEINFRA - 027 - Ceará

B.D.I.
24,92%

Encargos Sociais
Não Desonerado: embutido nos
preços unitário dos insumos de
mão de obra, de acordo com as
bases.

Planilha Orçamentária Analítica

Composição Auxiliar	88316	SINAPI	SERVENTE COM ENCARGOS COMPLEMENTARES	SEDI - SERVIÇOS DIVERSOS	H	0,4000000	19,80	7,92	
Insumo	00037411	SINAPI	TELA DE AÇO SOLDADA GALVANIZADA/ZINCADA PARA ALVENARIA, FIO D = *1,24 MM, MALHA 25 X 25 MM	Material	m²	0,1581000	22,99	3,63	
				MO sem LS =>	18,12	LS =>	0,00	MO com LS =>	18,12
				Valor do BDI =>	10,29			Valor com BDI =>	51,61
				Quant. =>		43,7400000		Preço Total =>	2.257,42

7.2	Código	Banco	Descrição	Tipo	Und	Quant.	Valor Unit	Total	
Composição Auxiliar	7725	ORSE	Remoção de pintura látex (raspagem e/ou lixamento e/ou escovação)	Demolições / Remoções	m²	1,0000000	7,15	7,15	
Composição Auxiliar	10549	ORSE	Encargos Complementares - Servente	Provisórios	h	0,4000000	3,71	1,48	
Insumo	00006111	SINAPI	SERVENTE DE OBRAS	Mão de Obra	H	0,4000000	14,19	5,67	
				MO sem LS =>	5,67	LS =>	0,00	MO com LS =>	5,67
				Valor do BDI =>	1,78			Valor com BDI =>	8,93
				Quant. =>		412,6800000		Preço Total =>	3.685,23

7.3	Código	Banco	Descrição	Tipo	Und	Quant.	Valor Unit	Total	
Composição	10618	ORSE	Revestimento cerâmico para piso ou parede, 45 x 45 cm, Eliane, linha cargo plus bone ou similar, aplicado com argamassa industrializada ac-ii, rejuntado, exclusive regularização de base ou emboço	Azulejos e Cerâmicas	m²	1,0000000	56,10	56,10	
Composição Auxiliar	3407	ORSE	Argamassa industrializada AC-II, Votomassa ou similar	Argamassas	kg	4,0000000	1,20	4,80	
Composição Auxiliar	10549	ORSE	Encargos Complementares - Servente	Provisórios	h	0,4500000	3,71	1,66	
Composição Auxiliar	10550	ORSE	Encargos Complementares - Pedreiro	Provisórios	h	0,5500000	3,58	1,96	
Insumo	2540	ORSE	Rejunte colorido flexível para revestimentos cerâmicos	Material	kg	0,3800000	3,50	1,33	
Insumo	11300	ORSE	Cerâmica 45 x 45 cm, eliane, linha cargo plus bone ou similar	Material	m²	1,0500000	28,20	29,61	
Insumo	00004750	SINAPI	PEDREIRO (HORISTA)	Mão de Obra	H	0,5500000	18,85	10,36	
Insumo	00006111	SINAPI	SERVENTE DE OBRAS	Mão de Obra	H	0,4500000	14,19	6,38	
				MO sem LS =>	17,10	LS =>	0,00	MO com LS =>	17,10
				Valor do BDI =>	13,98			Valor com BDI =>	70,08
				Quant. =>		351,2700000		Preço Total =>	24.617,00

7.4	Código	Banco	Descrição	Tipo	Und	Quant.	Valor Unit	Total
Composição	11179	ORSE	Revestimento cerâmico para parede, 10 x 10 cm, Elizabeth, linha lux verde claro, aplicado com argamassa industrializada ac-ii, rejunte epoxi, exclusive regularização de base ou emboço - Rev 02	Azulejos e Cerâmicas	m²	1,0000000	127,00	127,00
Composição Auxiliar	3407	ORSE	Argamassa industrializada AC-II, Votomassa ou similar	Argamassas	kg	4,0000000	1,20	4,80
Composição Auxiliar	10549	ORSE	Encargos Complementares - Servente	Provisórios	h	0,3400000	3,71	1,26



Obra
REQUALIFICAÇÃO DA ESCOLA MUNICIPAL CASTELO BRANCO, LOCALIZADA NO
POVOADO DE PACAS, ZONA RURAL, CAMOCIM DE SÃO FÉLIX

Bancos
SINAPI - 06/2022 - Pernambuco
SICRO3 - 01/2022 - Pernambuco
ORSE - 05/2022 - Sergipe
SEINFRA - 027 - Ceará

B.D.I.
24,92%

Encargos Sociais
Não Desonerado: embutido nos
preços unitário dos insumos de
mão de obra, de acordo com as
bases.

Planilha Orçamentária Analítica

Composição Auxiliar	10550	ORSE	Encargos Complementares - Pedreiro	Provisórios		h	0,4000000	3,58	1,43	
Insumo	12023	ORSE	Cerâmica 10 x 10 cm, Elizabeth, linha lux verde claro ou similar	Material		m²	1,0500000	28,20	29,61	
Insumo	00004750	SINAPI	PEDREIRO (HORISTA)	Mão de Obra		H	0,4000000	18,85	7,54	
Insumo	00037329	SINAPI	REJUNTE EPOXI, QUALQUER COR	Material		KG	0,6600000	117,49	77,54	
Insumo	00006111	SINAPI	SERVENTE DE OBRAS	Mão de Obra		H	0,3400000	14,19	4,82	
				MO sem LS =>	12,72	LS =>	0,00	MO com LS =>	12,72	
				Valor do BDI =>	31,64			Valor com BDI =>	158,64	
							Quant. =>	61,4700000	Preço Total =>	9.751,60

7.5	Código	Banco	Descrição	Tipo	Und	Quant.	Valor Unit	Total		
Composição	90407	SINAPI	MASSA ÚNICA, PARA RECEBIMENTO DE PINTURA, EM ARGAMASSA TRAÇO 1:2:8, PREPARO MANUAL, APLICADA MANUALMENTE EM TETO, ESPESSURA DE 20MM, COM EXECUÇÃO DE TALISCAS. AF_03/2015	REVE - REVESTIMENTO E TRATAMENTO DE SUPERFÍCIES	m²	1,0000000	50,75	50,75		
Composição Auxiliar	87369	SINAPI	ARGAMASSA TRAÇO 1:2:8 (EM VOLUME DE CIMENTO, CAL E AREIA MÉDIA ÚMIDA) PARA EMBOÇO/MASSA ÚNICA/ASSENTAMENTO DE ALVENARIA DE VEDAÇÃO, PREPARO MANUAL. AF_08/2019	SEDI - SERVIÇOS DIVERSOS	m³	0,0376000	679,58	25,55		
Composição Auxiliar	88309	SINAPI	PEDREIRO COM ENCARGOS COMPLEMENTARES	SEDI - SERVIÇOS DIVERSOS	H	0,7900000	24,66	19,48		
Composição Auxiliar	88316	SINAPI	SERVENTE COM ENCARGOS COMPLEMENTARES	SEDI - SERVIÇOS DIVERSOS	H	0,2890000	19,80	5,72		
				MO sem LS =>	25,33	LS =>	0,00	MO com LS =>	25,33	
				Valor do BDI =>	12,64			Valor com BDI =>	63,39	
							Quant. =>	8,9200000	Preço Total =>	565,43

8	Código	Banco	Descrição	Tipo	Und	Quant.	Valor Unit	Total		
8.1			PINTURA					10.121,95		
Composição	88485	SINAPI	APLICAÇÃO DE FUNDO SELADOR ACRÍLICO EM PAREDES, UMA DEMÃO. AF_06/2014	PINT - PINTURAS	m²	1,0000000	2,84	2,84		
Composição Auxiliar	88316	SINAPI	SERVENTE COM ENCARGOS COMPLEMENTARES	SEDI - SERVIÇOS DIVERSOS	H	0,0140000	19,80	0,27		
Composição Auxiliar	88310	SINAPI	PINTOR COM ENCARGOS COMPLEMENTARES	SEDI - SERVIÇOS DIVERSOS	H	0,0390000	25,71	1,00		
Insumo	00006085	SINAPI	SELADOR ACRILICO OPACO PREMIUM INTERIOR/EXTERIOR	Material	L	0,1600000	9,87	1,57		
				MO sem LS =>	0,94	LS =>	0,00	MO com LS =>	0,94	
				Valor do BDI =>	0,70			Valor com BDI =>	3,54	
							Quant. =>	28,0000000	Preço Total =>	99,12

8.2	Código	Banco	Descrição	Tipo	Und	Quant.	Valor Unit	Total
Composição	88484	SINAPI	APLICAÇÃO DE FUNDO SELADOR ACRÍLICO EM TETO, UMA DEMÃO. AF_06/2014	PINT - PINTURAS	m²	1,0000000	3,25	3,25
Composição Auxiliar	88316	SINAPI	SERVENTE COM ENCARGOS COMPLEMENTARES	SEDI - SERVIÇOS DIVERSOS	H	0,0190000	19,80	0,37



Obra
REQUALIFICAÇÃO DA ESCOLA MUNICIPAL CASTELO BRANCO, LOCALIZADA NO
POVOADO DE PACAS, ZONA RURAL, CAMOCIM DE SÃO FÉLIX

Bancos
SINAPI - 06/2022 - Pernambuco
SICRO3 - 01/2022 - Pernambuco
ORSE - 05/2022 - Sergipe
SEINFRA - 027 - Ceará

B.D.I.
24,92%

Encargos Sociais
Não Desonerado: embutido nos
preços unitário dos insumos de
mão de obra, de acordo com as
bases.

Planilha Orçamentária Analítica

Composição Auxiliar	88310 SINAPI	PINTOR COM ENCARGOS COMPLEMENTARES	SEDI - SERVIÇOS DIVERSOS	H	0,0510000	25,71	1,31	
Insumo	00006085 SINAPI	SELADOR ACRILICO OPACO PREMIUM INTERIOR/EXTERIOR	Material	L	0,1600000	9,87	1,57	
			MO sem LS =>	1,24	LS =>	0,00	MO com LS =>	1,24
			Valor do BDI =>	0,80			Valor com BDI =>	4,05
			Quant. =>		8,9200000	Preço Total =>	36,12	

8.3	Código	Banco	Descrição	Tipo	Und	Quant.	Valor Unit	Total
Composição	88497	SINAPI	APLICAÇÃO E LIXAMENTO DE MASSA LÁTEX EM PAREDES, DUAS DEMÃOS. AF_06/2014	PINT - PINTURAS	m²	1,0000000	13,88	13,88
Composição Auxiliar	88316	SINAPI	SERVENTE COM ENCARGOS COMPLEMENTARES	SEDI - SERVIÇOS DIVERSOS	H	0,1140000	19,80	2,25
Composição Auxiliar	88310	SINAPI	PINTOR COM ENCARGOS COMPLEMENTARES	SEDI - SERVIÇOS DIVERSOS	H	0,3120000	25,71	8,02
Insumo	00003767	SINAPI	LIXA EM FOLHA PARA PAREDE OU MADEIRA, NUMERO 120, COR VERMELHA	Material	UN	0,1000000	0,77	0,07
Insumo	00043626	SINAPI	MASSA CORRIDA PARA SUPERFICIES DE AMBIENTES INTERNOS	Material	KG	1,5550200	2,28	3,54
			MO sem LS =>	7,58	LS =>	0,00	MO com LS =>	7,58
			Valor do BDI =>	3,45			Valor com BDI =>	17,33
			Quant. =>		176,1600000	Preço Total =>	3.052,85	

8.4	Código	Banco	Descrição	Tipo	Und	Quant.	Valor Unit	Total
Composição	88489	SINAPI	APLICAÇÃO MANUAL DE PINTURA COM TINTA LÁTEX ACRÍLICA EM PAREDES, DUAS DEMÃOS. AF_06/2014	PINT - PINTURAS	m²	1,0000000	14,80	14,80
Composição Auxiliar	88316	SINAPI	SERVENTE COM ENCARGOS COMPLEMENTARES	SEDI - SERVIÇOS DIVERSOS	H	0,0690000	19,80	1,36
Composição Auxiliar	88310	SINAPI	PINTOR COM ENCARGOS COMPLEMENTARES	SEDI - SERVIÇOS DIVERSOS	H	0,1870000	25,71	4,80
Insumo	00007356	SINAPI	TINTA LATEX ACRILICA PREMIUM, COR BRANCO FOSCO	Material	L	0,3300000	26,19	8,64
			MO sem LS =>	4,55	LS =>	0,00	MO com LS =>	4,55
			Valor do BDI =>	3,68			Valor com BDI =>	18,48
			Quant. =>		176,1600000	Preço Total =>	3.255,43	

8.5	Código	Banco	Descrição	Tipo	Und	Quant.	Valor Unit	Total
Composição	88488	SINAPI	APLICAÇÃO MANUAL DE PINTURA COM TINTA LÁTEX ACRÍLICA EM TETO, DUAS DEMÃOS. AF_06/2014	PINT - PINTURAS	m²	1,0000000	16,67	16,67
Composição Auxiliar	88316	SINAPI	SERVENTE COM ENCARGOS COMPLEMENTARES	SEDI - SERVIÇOS DIVERSOS	H	0,0890000	19,80	1,76
Composição Auxiliar	88310	SINAPI	PINTOR COM ENCARGOS COMPLEMENTARES	SEDI - SERVIÇOS DIVERSOS	H	0,2440000	25,71	6,27
Insumo	00007356	SINAPI	TINTA LATEX ACRILICA PREMIUM, COR BRANCO FOSCO	Material	L	0,3300000	26,19	8,64
			MO sem LS =>	5,93	LS =>	0,00	MO com LS =>	5,93
			Valor do BDI =>	4,15			Valor com BDI =>	20,82
			Quant. =>		8,9200000	Preço Total =>	185,71	



Obra
REQUALIFICAÇÃO DA ESCOLA MUNICIPAL CASTELO BRANCO, LOCALIZADA NO
POVOADO DE PACAS, ZONA RURAL, CAMOCIM DE SÃO FÉLIX

Bancos
SINAPI - 06/2022 - Pernambuco
SICRO3 - 01/2022 - Pernambuco
ORSE - 05/2022 - Sergipe
SEINFRA - 027 - Ceará

B.D.I.
24,92%

Encargos Sociais
Não Desonerado: embutido nos
preços unitário dos insumos de
mão de obra, de acordo com as
bases.

Planilha Orçamentária Analítica

8.6	Código	Banco	Descrição	Tipo	Und	Quant.	Valor Unit	Total	
Composição	88496	SINAPI	APLICAÇÃO E LIXAMENTO DE MASSA LÁTEX EM TETO, DUAS DEMÃOS. AF_06/2014	PINT - PINTURAS	m²	1,0000000	25,77	25,77	
Composição Auxiliar	88316	SINAPI	SERVENTE COM ENCARGOS COMPLEMENTARES	SEDI - SERVIÇOS DIVERSOS	H	0,2470000	19,80	4,89	
Composição Auxiliar	88310	SINAPI	PINTOR COM ENCARGOS COMPLEMENTARES	SEDI - SERVIÇOS DIVERSOS	H	0,6720000	25,71	17,27	
Insumo	00003767	SINAPI	LIXA EM FOLHA PARA PAREDE OU MADEIRA, NUMERO 120, COR VERMELHA	Material	UN	0,1000000	0,77	0,07	
Insumo	00043626	SINAPI	MASSA CORRIDA PARA SUPERFICIES DE AMBIENTES INTERNOS	Material	KG	1,5550200	2,28	3,54	
				MO sem LS =>	16,37	LS =>	0,00	MO com LS =>	16,37
				Valor do BDI =>	6,42			Valor com BDI =>	32,19
						Quant. =>	8,9200000	Preço Total =>	287,13
8.7	Código	Banco	Descrição	Tipo	Und	Quant.	Valor Unit	Total	
Composição	8040	ORSE	Remoção de pintura a base esmalte, utilizando removedor de tinta Coral ou similar - Rev 02	Tratamentos de Superfícies	m²	1,0000000	11,31	11,31	
Composição Auxiliar	10549	ORSE	Encargos Complementares - Servente	Provisórios	h	0,5000000	3,71	1,85	
Insumo	00005318	SINAPI	DILUENTE AGUARRAS	Material	L	0,1000000	23,73	2,37	
Insumo	00006111	SINAPI	SERVENTE DE OBRAS	Mão de Obra	H	0,5000000	14,19	7,09	
				MO sem LS =>	7,09	LS =>	0,00	MO com LS =>	7,09
				Valor do BDI =>	2,81			Valor com BDI =>	14,12
						Quant. =>	81,5600000	Preço Total =>	1.151,62
8.8	Código	Banco	Descrição	Tipo	Und	Quant.	Valor Unit	Total	
Composição	2306	ORSE	Pintura de acabamento com aplicação de 02 demãos de esmalte sintético sobre superfícies metálicas - R1	Esmalte Sintético / Óleo	m²	1,0000000	19,71	19,71	
Composição Auxiliar	10549	ORSE	Encargos Complementares - Servente	Provisórios	h	0,2000000	3,71	0,74	
Composição Auxiliar	10553	ORSE	Encargos Complementares - Pintor	Provisórios	h	0,4000000	3,78	1,51	
Insumo	2226	ORSE	Tinta esmalte sintético (coralit ou similar) Tinta esmalte sintético, coralit ou similar (galão de 3,6 l)	Material	l	0,1800000	35,56	6,40	
Insumo	00003768	SINAPI	LIXA EM FOLHA PARA FERRO, NUMERO 150	Material	UN	0,3000000	2,30	0,69	
Insumo	00004783	SINAPI	PINTOR (HORISTA)	Mão de Obra	H	0,4000000	18,85	7,54	
Insumo	00006111	SINAPI	SERVENTE DE OBRAS	Mão de Obra	H	0,2000000	14,19	2,83	
				MO sem LS =>	10,37	LS =>	0,00	MO com LS =>	10,37
				Valor do BDI =>	4,91			Valor com BDI =>	24,62
						Quant. =>	36,7600000	Preço Total =>	905,03
8.9	Código	Banco	Descrição	Tipo	Und	Quant.	Valor Unit	Total	



Obra
REQUALIFICAÇÃO DA ESCOLA MUNICIPAL CASTELO BRANCO, LOCALIZADA NO
POVOADO DE PACAS, ZONA RURAL, CAMOCIM DE SÃO FÉLIX

Bancos
SINAPI - 06/2022 - Pernambuco
SICRO3 - 01/2022 - Pernambuco
ORSE - 05/2022 - Sergipe
SEINFRA - 027 - Ceará

B.D.I.
24,92%

Encargos Sociais
Não Desonerado: embutido nos
preços unitário dos insumos de
mão de obra, de acordo com as
bases.

Planilha Orçamentária Analítica

Composição	102220	SINAPI	PINTURA TINTA DE ACABAMENTO (PIGMENTADA) ESMALTE SINTÉTICO BRILHANTE EM MADEIRA, 2 DEMÃOS. AF_01/2021	PINT - PINTURAS	m²	1,0000000	14,41	14,41		
Composição Auxiliar	88310	SINAPI	PINTOR COM ENCARGOS COMPLEMENTARES	SEDI - SERVIÇOS DIVERSOS	H	0,3805000	25,71	9,78		
Insumo	00005318	SINAPI	DILUENTE AGUARRAS	Material	L	0,0125000	23,73	0,29		
Insumo	00007292	SINAPI	TINTA ESMALTE SINTETICO PREMIUM BRILHANTE	Material	L	0,1253000	34,70	4,34		
					MO sem LS =>	7,25	LS =>	0,00	MO com LS =>	7,25
					Valor do BDI =>	3,59			Valor com BDI =>	18,00
						Quant. =>	63,8300000	Preço Total =>	1.148,94	

9									13.979,06
INSTALAÇÕES HIDRÁULICAS									
9.1	Código	Banco	Descrição	Tipo	Und	Quant.	Valor Unit	Total	
Composição	102623	SINAPI	CAIXA D'ÁGUA EM POLIETILENO, 1000 LITROS (INCLUSOS TUBOS, CONEXÕES E TORNEIRA DE BÓIA) - FORNECIMENTO E INSTALAÇÃO. AF_06/2021	INHI - INSTALAÇÕES HIDROS SANITÁRIAS	UN	1,0000000	784,01	784,01	
Composição Auxiliar	94650	SINAPI	TUBO, PVC, SOLDÁVEL, DN 40 MM, INSTALADO EM RESERVAÇÃO DE ÁGUA DE EDIFICAÇÃO QUE POSSUA RESERVATÓRIO DE FIBRA/FIBROCIMENTO FORNECIMENTO E INSTALAÇÃO. AF_06/2016	INHI - INSTALAÇÕES HIDROS SANITÁRIAS	M	0,9500000	24,81	23,56	
Composição Auxiliar	94648	SINAPI	TUBO, PVC, SOLDÁVEL, DN 25 MM, INSTALADO EM RESERVAÇÃO DE ÁGUA DE EDIFICAÇÃO QUE POSSUA RESERVATÓRIO DE FIBRA/FIBROCIMENTO FORNECIMENTO E INSTALAÇÃO. AF_06/2016	INHI - INSTALAÇÕES HIDROS SANITÁRIAS	M	1,8000000	10,91	19,63	
Composição Auxiliar	94676	SINAPI	JOELHO 90 GRAUS, PVC, SOLDÁVEL, DN 40 MM INSTALADO EM RESERVAÇÃO DE ÁGUA DE EDIFICAÇÃO QUE POSSUA RESERVATÓRIO DE FIBRA/FIBROCIMENTO FORNECIMENTO E INSTALAÇÃO. AF_06/2016	INHI - INSTALAÇÕES HIDROS SANITÁRIAS	UN	1,0000000	16,67	16,67	
Composição Auxiliar	94703	SINAPI	ADAPTADOR COM FLANGE E ANEL DE VEDAÇÃO, PVC, SOLDÁVEL, DN 25 MM X 3/4 , INSTALADO EM RESERVAÇÃO DE ÁGUA DE EDIFICAÇÃO QUE POSSUA RESERVATÓRIO DE FIBRA/FIBROCIMENTO FORNECIMENTO E INSTALAÇÃO. AF_06/2016	INHI - INSTALAÇÕES HIDROS SANITÁRIAS	UN	3,0000000	22,24	66,72	
Composição Auxiliar	94705	SINAPI	ADAPTADOR COM FLANGE E ANEL DE VEDAÇÃO, PVC, SOLDÁVEL, DN 40 MM X 1 1/4 , INSTALADO EM RESERVAÇÃO DE ÁGUA DE EDIFICAÇÃO QUE POSSUA RESERVATÓRIO DE FIBRA/FIBROCIMENTO FORNECIMENTO E INSTALAÇÃO. AF_06/2016	INHI - INSTALAÇÕES HIDROS SANITÁRIAS	UN	1,0000000	33,39	33,39	
Composição Auxiliar	94692	SINAPI	TÊ, PVC, SOLDÁVEL, DN 40 MM INSTALADO EM RESERVAÇÃO DE ÁGUA DE EDIFICAÇÃO QUE POSSUA RESERVATÓRIO DE FIBRA/FIBROCIMENTO FORNECIMENTO E INSTALAÇÃO. AF_06/2016	INHI - INSTALAÇÕES HIDROS SANITÁRIAS	UN	1,0000000	25,46	25,46	
Composição Auxiliar	94672	SINAPI	JOELHO 90 GRAUS COM BUCHA DE LATÃO, PVC, SOLDÁVEL, DN 25 MM, X 3/4 INSTALADO EM RESERVAÇÃO DE ÁGUA DE EDIFICAÇÃO QUE POSSUA RESERVATÓRIO DE FIBRA/FIBROCIMENTO FORNECIMENTO E INSTALAÇÃO. AF_06/2016	INHI - INSTALAÇÕES HIDROS SANITÁRIAS	UN	2,0000000	10,96	21,92	
Composição Auxiliar	94688	SINAPI	TÊ, PVC, SOLDÁVEL, DN 25 MM INSTALADO EM RESERVAÇÃO DE ÁGUA DE EDIFICAÇÃO QUE POSSUA RESERVATÓRIO DE FIBRA/FIBROCIMENTO FORNECIMENTO E INSTALAÇÃO. AF_06/2016	INHI - INSTALAÇÕES HIDROS SANITÁRIAS	UN	1,0000000	10,48	10,48	
Composição Auxiliar	102591	SINAPI	FURO EM CAIXA D'ÁGUA COM ESPESURA DE 2 ATÉ 5 MM E DIÂMETRO DE 25 MM. AF_06/2021	INHI - INSTALAÇÕES HIDROS SANITÁRIAS	UN	3,0000000	3,71	11,13	



Obra
REQUALIFICAÇÃO DA ESCOLA MUNICIPAL CASTELO BRANCO, LOCALIZADA NO
POVOADO DE PACAS, ZONA RURAL, CAMOCIM DE SÃO FÉLIX

Bancos
SINAPI - 06/2022 - Pernambuco
SICRO3 - 01/2022 - Pernambuco
ORSE - 05/2022 - Sergipe
SEINFRA - 027 - Ceará

B.D.I.
24,92%

Encargos Sociais
Não Desonerado: embutido nos
preços unitário dos insumos de
mão de obra, de acordo com as
bases.

Planilha Orçamentária Analítica

Composição Auxiliar	102595	SINAPI	FURO EM CAIXA D'ÁGUA COM ESPESSURA DE 2 ATÉ 5 MM E DIÂMETRO DE 40 MM. AF_06/2021	INHI - INSTALAÇÕES HIDROS SANITÁRIAS	UN	1,0000000	4,72	4,72		
Composição Auxiliar	102607	SINAPI	CAIXA D'ÁGUA EM POLIETILENO, 1000 LITROS - FORNECIMENTO E INSTALAÇÃO. AF_06/2021	INHI - INSTALAÇÕES HIDROS SANITÁRIAS	UN	1,0000000	405,53	405,53		
Composição Auxiliar	94489	SINAPI	REGISTRO DE ESFERA, PVC, SOLDÁVEL, COM VOLANTE, DN 25 MM - FORNECIMENTO E INSTALAÇÃO. AF_08/2021	INHI - INSTALAÇÕES HIDROS SANITÁRIAS	UN	2,0000000	27,30	54,60		
Composição Auxiliar	94796	SINAPI	TORNEIRA DE BOIA PARA CAIXA D'ÁGUA, ROSCÁVEL, 3/4" - FORNECIMENTO E INSTALAÇÃO. AF_08/2021	INHI - INSTALAÇÕES HIDROS SANITÁRIAS	UN	1,0000000	35,00	35,00		
Composição Auxiliar	94491	SINAPI	REGISTRO DE ESFERA, PVC, SOLDÁVEL, COM VOLANTE, DN 40 MM - FORNECIMENTO E INSTALAÇÃO. AF_08/2021	INHI - INSTALAÇÕES HIDROS SANITÁRIAS	UN	1,0000000	55,20	55,20		
				MO sem LS =>		91,53	LS =>	0,00	MO com LS =>	91,53
				Valor do BDI =>		195,37			Valor com BDI =>	979,38
						Quant. =>	2,0000000	Preço Total =>	1.958,76	

9.2	Código	Banco	Descrição	Tipo	Und	Quant.	Valor Unit	Total		
Composição	89957	SINAPI	PONTO DE CONSUMO TERMINAL DE ÁGUA FRIA (SUBRAMAL) COM TUBULAÇÃO DE PVC, DN 25 MM, INSTALADO EM RAMAL DE ÁGUA, INCLUSOS RASGO E CHUMBAMENTO EM ALVENARIA. AF_12/2014	INHI - INSTALAÇÕES HIDROS SANITÁRIAS	UN	1,0000000	136,15	136,15		
Composição Auxiliar	89356	SINAPI	TUBO, PVC, SOLDÁVEL, DN 25MM, INSTALADO EM RAMAL OU SUB-RAMAL DE ÁGUA - FORNECIMENTO E INSTALAÇÃO. AF_06/2022	INHI - INSTALAÇÕES HIDROS SANITÁRIAS	M	2,1400000	21,83	46,71		
Composição Auxiliar	89395	SINAPI	TE, PVC, SOLDÁVEL, DN 25MM, INSTALADO EM RAMAL OU SUB-RAMAL DE ÁGUA - FORNECIMENTO E INSTALAÇÃO. AF_06/2022	INHI - INSTALAÇÕES HIDROS SANITÁRIAS	UN	0,8900000	11,83	10,52		
Composição Auxiliar	89366	SINAPI	JOELHO 90 GRAUS COM BUCHA DE LATÃO, PVC, SOLDÁVEL, DN 25MM, X 3/4 INSTALADO EM RAMAL OU SUB-RAMAL DE ÁGUA - FORNECIMENTO E INSTALAÇÃO. AF_06/2022	INHI - INSTALAÇÕES HIDROS SANITÁRIAS	UN	1,0000000	16,58	16,58		
Composição Auxiliar	89362	SINAPI	JOELHO 90 GRAUS, PVC, SOLDÁVEL, DN 25MM, INSTALADO EM RAMAL OU SUB-RAMAL DE ÁGUA - FORNECIMENTO E INSTALAÇÃO. AF_06/2022	INHI - INSTALAÇÕES HIDROS SANITÁRIAS	UN	1,1800000	8,47	9,99		
Composição Auxiliar	90443	SINAPI	RASGO EM ALVENARIA PARA RAMAIS/ DISTRIBUIÇÃO COM DIÂMETROS MENORES OU IGUAIS A 40 MM. AF_05/2015	INHI - INSTALAÇÕES HIDROS SANITÁRIAS	M	2,1400000	12,13	25,95		
Composição Auxiliar	90466	SINAPI	CHUMBAMENTO LINEAR EM ALVENARIA PARA RAMAIS/DISTRIBUIÇÃO COM DIÂMETROS MENORES OU IGUAIS A 40 MM. AF_05/2015	INHI - INSTALAÇÕES HIDROS SANITÁRIAS	M	2,1400000	12,34	26,40		
				MO sem LS =>		82,87	LS =>	0,00	MO com LS =>	82,87
				Valor do BDI =>		33,92			Valor com BDI =>	170,07
						Quant. =>	7,0000000	Preço Total =>	1.190,49	

9.3	Código	Banco	Descrição	Tipo	Und	Quant.	Valor Unit	Total
Composição	1679	ORSE	Ponto de esgoto com tubo de pvc rígido soldável de Ø 40 mm (lavatórios, mictórios, ralos sifonados, etc...)	Tubos e Conexões de PVC Rígido Soldável para Esgoto	un	1,0000000	78,98	78,98
Composição Auxiliar	10554	ORSE	Encargos Complementares - Encanador	Provisórios	h	0,6500000	3,62	2,35
Composição Auxiliar	10549	ORSE	Encargos Complementares - Servente	Provisórios	h	0,6500000	3,71	2,41
Insumo	138	ORSE	Adesivo pvc em frasco de 850 gramas	Material	kg	0,0390000	71,51	2,78
Insumo	1703	ORSE	Pasta lubrificante p/ pvc je	Material	kg	0,0900000	62,70	5,64



Obra
REQUALIFICAÇÃO DA ESCOLA MUNICIPAL CASTELO BRANCO, LOCALIZADA NO
POVOADO DE PACAS, ZONA RURAL, CAMOCIM DE SÃO FÉLIX

Bancos
SINAPI - 06/2022 - Pernambuco
SICRO3 - 01/2022 - Pernambuco
ORSE - 05/2022 - Sergipe
SEINFRA - 027 - Ceará

B.D.I.
24,92%

Encargos Sociais
Não Desonerado: embutido nos
preços unitário dos insumos de
mão de obra, de acordo com as
bases.

Planilha Orçamentária Analítica

Insumo	2036	ORSE	Solucao limpadora pvc	Material	I	0,0600000	68,86	4,13		
Insumo	00002696	SINAPI	ENCANADOR OU BOMBEIRO HIDRAULICO (HORISTA)	Mão de Obra	H	0,6500000	18,85	12,25		
Insumo	00003516	SINAPI	JOELHO PVC, SOLDAVEL, BB, 45 GRAUS, DN 40 MM, PARA ESGOTO PREDIAL	Material	UN	3,0000000	1,19	3,57		
Insumo	00003517	SINAPI	JOELHO PVC, SOLDAVEL, BB, 90 GRAUS, DN 40 MM, PARA ESGOTO PREDIAL	Material	UN	3,0000000	4,16	12,48		
Insumo	00003767	SINAPI	LIXA EM FOLHA PARA PAREDE OU MADEIRA, NUMERO 120, COR VERMELHA	Material	UN	0,2000000	0,77	0,15		
Insumo	00006111	SINAPI	SERVENTE DE OBRAS	Mão de Obra	H	0,6500000	14,19	9,22		
Insumo	00009835	SINAPI	TUBO PVC SERIE NORMAL, DN 40 MM, PARA ESGOTO PREDIAL (NBR 5688)	Material	M	4,0000000	6,00	24,00		
				MO sem LS =>		21,47	LS =>	0,00	MO com LS =>	21,47
				Valor do BDI =>		19,68			Valor com BDI =>	98,66
						Quant. =>	6,0000000	Preço Total =>	591,96	

9.4	Código	Banco	Descrição	Tipo	Und	Quant.	Valor Unit	Total		
Composição	1683	ORSE	Ponto de esgoto com tubo de pvc rígido soldável de Ø 100 mm (vaso sanitário)	Tubos e Conexões de PVC Rígido	pt	1,0000000	123,32	123,32		
Composição Auxiliar	10554	ORSE	Encargos Complementares - Encanador	Provisórios	h	0,4000000	3,62	1,44		
Composição Auxiliar	10549	ORSE	Encargos Complementares - Servente	Provisórios	h	0,4000000	3,71	1,48		
Insumo	138	ORSE	Adesivo pvc em frasco de 850 gramas	Material	kg	0,0150000	71,51	1,07		
Insumo	00002696	SINAPI	ENCANADOR OU BOMBEIRO HIDRAULICO (HORISTA)	Mão de Obra	H	0,4000000	18,85	7,54		
Insumo	00000013	SINAPI	ESTOPA	Material	KG	0,0500000	15,39	0,76		
Insumo	00003520	SINAPI	JOELHO PVC, SOLDAVEL, PB, 90 GRAUS, DN 100 MM, PARA ESGOTO PREDIAL	Material	UN	2,0000000	9,46	18,92		
Insumo	00010908	SINAPI	JUNCAO DE REDUCAO INVERTIDA, PVC SOLDAVEL, 100 X 50 MM, SERIE NORMAL PARA ESGOTO PREDIAL	Material	UN	1,0000000	19,84	19,84		
Insumo	00006111	SINAPI	SERVENTE DE OBRAS	Mão de Obra	H	0,4000000	14,19	5,67		
Insumo	00009836	SINAPI	TUBO PVC SERIE NORMAL, DN 100 MM, PARA ESGOTO PREDIAL (NBR 5688)	Material	M	4,0000000	16,65	66,60		
				MO sem LS =>		13,21	LS =>	0,00	MO com LS =>	13,21
				Valor do BDI =>		30,73			Valor com BDI =>	154,05
						Quant. =>	2,0000000	Preço Total =>	308,10	

9.5	Código	Banco	Descrição	Tipo	Und	Quant.	Valor Unit	Total
Composição	89356	SINAPI	TUBO, PVC, SOLDÁVEL, DN 25MM, INSTALADO EM RAMAL OU SUB-RAMAL DE ÁGUA - FORNECIMENTO E INSTALAÇÃO. AF_06/2022	INHÍ - INSTALAÇÕES HIDROS SANITÁRIAS	M	1,0000000	21,83	21,83
Composição Auxiliar	88248	SINAPI	AUXILIAR DE ENCANADOR OU BOMBEIRO HIDRÁULICO COM ENCARGOS COMPLEMENTARES	SEDI - SERVIÇOS DIVERSOS	H	0,3800000	19,27	7,32
Composição Auxiliar	88267	SINAPI	ENCANADOR OU BOMBEIRO HIDRÁULICO COM ENCARGOS COMPLEMENTARES	SEDI - SERVIÇOS DIVERSOS	H	0,3800000	24,04	9,13
Insumo	00038383	SINAPI	LIXA D'AGUA EM FOLHA, GRAO 100	Material	UN	0,0886000	2,19	0,19
Insumo	00009868	SINAPI	TUBO PVC, SOLDAVEL, DN 25 MM, AGUA FRIA (NBR-5648)	Material	M	1,0493000	4,95	5,19



Obra
REQUALIFICAÇÃO DA ESCOLA MUNICIPAL CASTELO BRANCO, LOCALIZADA NO
POVOADO DE PACAS, ZONA RURAL, CAMOCIM DE SÃO FÉLIX

Bancos
SINAPI - 06/2022 - Pernambuco
SICRO3 - 01/2022 - Pernambuco
ORSE - 05/2022 - Sergipe
SEINFRA - 027 - Ceará

B.D.I.
24,92%

Encargos Sociais
Não Desonerado: embutido nos
preços unitário dos insumos de
mão de obra, de acordo com as
bases.

Planilha Orçamentária Analítica

MO sem LS => 12,71 LS => 0,00 MO com LS => 12,71
 Valor do BDI => 5,44 Valor com BDI => 27,27
Quant. => 30,0000000 Preço Total => 818,10

9.6	Código	Banco	Descrição	Tipo	Und	Quant.	Valor Unit	Total	
Composição	86889	SINAPI	BANCADA DE GRANITO CINZA POLIDO, DE 1,50 X 0,60 M, PARA PIA DE COZINHA - FORNECIMENTO E INSTALAÇÃO. AF_01/2020	INHI - INSTALAÇÕES HIDROS SANITÁRIAS	UN	1,0000000	784,42	784,42	
Composição Auxiliar	88274	SINAPI	MARMORISTA/GRANITEIRO COM ENCARGOS COMPLEMENTARES	SEDI - SERVIÇOS DIVERSOS	H	1,4944000	24,56	36,70	
Composição Auxiliar	88316	SINAPI	SERVENTE COM ENCARGOS COMPLEMENTARES	SEDI - SERVIÇOS DIVERSOS	H	0,9834000	19,80	19,47	
Insumo	00007568	SINAPI	BUCHA DE NYLON SEM ABA S10, COM PARAFUSO DE 6,10 X 65 MM EM ACO ZINCADO COM ROSCA SOBERBA, CABECA CHATA E FENDA PHILLIPS	Material	UN	6,0000000	1,16	6,96	
Insumo	00011795	SINAPI	GRANITO PARA BANCADA, POLIDO, TIPO ANDORINHA/ QUARTZ/ CASTELO/ CORUMBA OU OUTROS EQUIVALENTES DA REGIAO, E= *2,5* CM	Material	m²	1,0050000	633,96	637,12	
Insumo	00004823	SINAPI	MASSA PLASTICA PARA MARMORE/GRANITO	Material	KG	0,5228000	52,30	27,34	
Insumo	00037329	SINAPI	REJUNTE EPOXI, QUALQUER COR	Material	KG	0,0211000	117,49	2,47	
Insumo	00037591	SINAPI	SUPORTE MAO-FRANCESA EM ACO, ABAS IGUAIS 40 CM, CAPACIDADE MINIMA 70 KG, BRANCO	Material	UN	2,0000000	27,18	54,36	
				MO sem LS =>	42,68	LS =>	0,00	MO com LS =>	42,68
				Valor do BDI =>	195,47			Valor com BDI =>	979,89
						Quant. =>	1,0000000	Preço Total =>	979,89

9.8	Código	Banco	Descrição	Tipo	Und	Quant.	Valor Unit	Total	
Composição	86915	SINAPI	TORNEIRA CROMADA DE MESA, 1/2 OU 3/4, PARA LAVATÓRIO, PADRÃO MÉDIO - FORNECIMENTO E INSTALAÇÃO. AF_01/2020	INHI - INSTALAÇÕES HIDROS SANITÁRIAS	UN	1,0000000	129,81	129,81	
Composição Auxiliar	88267	SINAPI	ENCANADOR OU BOMBEIRO HIDRÁULICO COM ENCARGOS COMPLEMENTARES	SEDI - SERVIÇOS DIVERSOS	H	0,0960000	24,04	2,30	
Composição Auxiliar	88316	SINAPI	SERVENTE COM ENCARGOS COMPLEMENTARES	SEDI - SERVIÇOS DIVERSOS	H	0,0303000	19,80	0,59	
Insumo	00003146	SINAPI	FITA VEDA ROSCA EM ROLOS DE 18 MM X 10 M (L X C)	Material	UN	0,0210000	3,25	0,06	
Insumo	00036791	SINAPI	TORNEIRA METALICA CROMADA DE MESA PARA LAVATORIO, BICA ALTA, COM AREJADOR (REF 1195)	Material	UN	1,0000000	126,86	126,86	
				MO sem LS =>	2,26	LS =>	0,00	MO com LS =>	2,26
				Valor do BDI =>	32,34			Valor com BDI =>	162,15
						Quant. =>	3,0000000	Preço Total =>	486,45

9.9	Código	Banco	Descrição	Tipo	Und	Quant.	Valor Unit	Total
Composição	86883	SINAPI	SIFÃO DO TIPO FLEXÍVEL EM PVC 1 X 1.1/2 - FORNECIMENTO E INSTALAÇÃO. AF_01/2020	INHI - INSTALAÇÕES HIDROS SANITÁRIAS	UN	1,0000000	12,05	12,05
Composição Auxiliar	88267	SINAPI	ENCANADOR OU BOMBEIRO HIDRÁULICO COM ENCARGOS COMPLEMENTARES	SEDI - SERVIÇOS DIVERSOS	H	0,0845000	24,04	2,03



Obra
REQUALIFICAÇÃO DA ESCOLA MUNICIPAL CASTELO BRANCO, LOCALIZADA NO
POVOADO DE PACAS, ZONA RURAL, CAMOCIM DE SÃO FÉLIX

Bancos
SINAPI - 06/2022 - Pernambuco
SICRO3 - 01/2022 - Pernambuco
ORSE - 05/2022 - Sergipe
SEINFRA - 027 - Ceará

B.D.I.
24,92%

Encargos Sociais
Não Desonerado: embutido nos
preços unitário dos insumos de
mão de obra, de acordo com as
bases.

Planilha Orçamentária Analítica

Composição Auxiliar	88316	SINAPI	SERVENTE COM ENCARGOS COMPLEMENTARES	SEDI - SERVIÇOS DIVERSOS	H	0,0266000	19,80	0,52		
Insumo	00003146	SINAPI	FITA VEDA ROSCA EM ROLOS DE 18 MM X 10 M (L X C)	Material	UN	0,0332000	3,25	0,10		
Insumo	00006148	SINAPI	SIFAO PLASTICO FLEXIVEL SAIDA VERTICAL PARA COLUNA LAVATORIO, 1 X 1.1/2 "	Material	UN	1,0000000	9,40	9,40		
					MO sem LS =>	1,99	LS =>	0,00	MO com LS =>	1,99
					Valor do BDI =>	3,00			Valor com BDI =>	15,05
						Quant. =>	3,0000000	Preço Total =>	45,15	

9.10	Código	Banco	Descrição	Tipo	Und	Quant.	Valor Unit	Total		
Composição	89482	SINAPI	CAIXA SIFONADA, PVC, DN 100 X 100 X 50 MM, FORNECIDA E INSTALADA EM RAMAIS DE ENCAMINHAMENTO DE ÁGUA PLUVIAL. AF_06/2022	INHI - INSTALAÇÕES HIDROS SANITÁRIAS	UN	1,0000000	38,29	38,29		
Composição Auxiliar	88267	SINAPI	ENCANADOR OU BOMBEIRO HIDRÁULICO COM ENCARGOS COMPLEMENTARES	SEDI - SERVIÇOS DIVERSOS	H	0,2175000	24,04	5,22		
Composição Auxiliar	88248	SINAPI	AUXILIAR DE ENCANADOR OU BOMBEIRO HIDRÁULICO COM ENCARGOS COMPLEMENTARES	SEDI - SERVIÇOS DIVERSOS	H	0,2175000	19,27	4,19		
Insumo	00000122	SINAPI	ADESIVO PLASTICO PARA PVC, FRASCO COM *850* GR	Material	UN	0,0292000	53,86	1,57		
Insumo	00020085	SINAPI	ANEL BORRACHA, DN 50 MM, PARA TUBO SERIE REFORCADA ESGOTO PREDIAL	Material	UN	1,0000000	3,34	3,34		
Insumo	00005103	SINAPI	CAIXA SIFONADA PVC, 100 X 100 X 50 MM, COM GRELHA REDONDA, BRANCA	Material	UN	1,0000000	20,84	20,84		
Insumo	00038383	SINAPI	LIXA D'AGUA EM FOLHA, GRAO 100	Material	UN	0,0068000	2,19	0,01		
Insumo	00020078	SINAPI	PASTA LUBRIFICANTE PARA TUBOS E CONEXOES COM JUNTA ELASTICA, EMBALAGEM DE *400* GR (USO EM PVC, ACO, POLIETILENO E OUTROS)	Material	UN	0,0200000	22,23	0,44		
Insumo	00020083	SINAPI	SOLUCAO PREPARADORA / LIMPADORA PARA PVC, FRASCO COM 1000 CM3	Material	UN	0,0440000	61,02	2,68		
					MO sem LS =>	7,27	LS =>	0,00	MO com LS =>	7,27
					Valor do BDI =>	9,54			Valor com BDI =>	47,83
						Quant. =>	3,0000000	Preço Total =>	143,49	

9.11	Código	Banco	Descrição	Tipo	Und	Quant.	Valor Unit	Total		
Composição	100860	SINAPI	CHUVEIRO ELÉTRICO COMUM CORPO PLÁSTICO, TIPO DUCHA FORNECIMENTO E INSTALAÇÃO. AF_01/2020	INHI - INSTALAÇÕES HIDROS SANITÁRIAS	UN	1,0000000	95,97	95,97		
Composição Auxiliar	88267	SINAPI	ENCANADOR OU BOMBEIRO HIDRÁULICO COM ENCARGOS COMPLEMENTARES	SEDI - SERVIÇOS DIVERSOS	H	0,4467000	24,04	10,73		
Composição Auxiliar	88316	SINAPI	SERVENTE COM ENCARGOS COMPLEMENTARES	SEDI - SERVIÇOS DIVERSOS	H	0,1407000	19,80	2,78		
Insumo	00001368	SINAPI	CHUVEIRO COMUM EM PLASTICO BRANCO, COM CANO, 3 TEMPERATURAS, 5500 W (110/220 V)	Material	UN	1,0000000	82,40	82,40		
Insumo	00003146	SINAPI	FITA VEDA ROSCA EM ROLOS DE 18 MM X 10 M (L X C)	Material	UN	0,0210000	3,25	0,06		
					MO sem LS =>	10,57	LS =>	0,00	MO com LS =>	10,57
					Valor do BDI =>	23,91			Valor com BDI =>	119,88



Obra
REQUALIFICAÇÃO DA ESCOLA MUNICIPAL CASTELO BRANCO, LOCALIZADA NO
POVOADO DE PACAS, ZONA RURAL, CAMOCIM DE SÃO FELIX

Bancos
SINAPI - 06/2022 - Pernambuco
SICRO3 - 01/2022 - Pernambuco
ORSE - 05/2022 - Sergipe
SEINFRA - 027 - Ceará

B.D.I.
24,92%

Encargos Sociais
Não Desonerado: embutido nos
preços unitário dos insumos de
mão de obra, de acordo com as
bases.

Planilha Orçamentária Analítica

Quant. => 2,0000000 Preço Total => 239,76

9.13	Código	Banco	Descrição	Tipo	Und	Quant.	Valor Unit	Total		
Composição	4428	ORSE	Cuba de aço inox 304, dimensões 80 x 50 x 30cm, e=0,8mm, com válvula cromada, sifão cromado (deca ref c1680), torneira cromada (deca linha c40 ref 1159) e engate de plástico ou similares - Rev 03	Louças e Metais Sanitários	un	1,0000000	2.052,17	2.052,17		
Composição Auxiliar	10554	ORSE	Encargos Complementares - Encanador	Provisórios	h	1,0000000	3,62	3,62		
Composição Auxiliar	10549	ORSE	Encargos Complementares - Servente	Provisórios	h	1,0000000	3,71	3,71		
Insumo	2016	ORSE	Sifão para pia de cozinha ou tanque, DECA ref. 1680.C112, acabamento cromado 1 1/2 x 1 1/2 ou similar.	Material	un	1,0000000	178,60	178,60		
Insumo	3869	ORSE	Cuba de aço inox 304, Terminox ou similar, retangular, com válvula, dim 80 x 50 x 30 cm, e=0,8 mm, para pia de cozinha	Material	un	1,0000000	1.743,59	1.743,59		
Insumo	00006141	SINAPI	ENGATE/RABICHO FLEXIVEL PLASTICO (PVC OU ABS) BRANCO 1/2 " X 30 CM	Material	UN	1,0000000	4,22	4,22		
Insumo	00002696	SINAPI	ENCANADOR OU BOMBEIRO HIDRAULICO (HORISTA)	Mão de Obra	H	1,0000000	18,85	18,85		
Insumo	00006111	SINAPI	SERVENTE DE OBRAS	Mão de Obra	H	1,0000000	14,19	14,19		
Insumo	00013983	SINAPI	TORNEIRA METALICA CROMADA, RETA, DE PAREDE, PARA COZINHA, COM AREJADOR, PADRAO POPULAR, 1/2 " OU 3/4 " (REF 1159 / 1160)	Material	UN	1,0000000	85,39	85,39		
					MO sem LS =>	33,04	LS =>	0,00	MO com LS =>	33,04
					Valor do BDI =>	511,40			Valor com BDI =>	2.563,57
						Quant. =>	1,0000000	Preço Total =>	2.563,57	

9.14	Código	Banco	Descrição	Tipo	Und	Quant.	Valor Unit	Total		
Composição	103042	SINAPI	REGISTRO DE ESFERA, PVC, ROSCÁVEL, COM BORBOLETA, 3/4" - FORNECIMENTO E INSTALAÇÃO. AF_08/2021	INHI - INSTALAÇÕES HIDROS SANITÁRIAS	UN	1,0000000	22,46	22,46		
Composição Auxiliar	88267	SINAPI	ENCANADOR OU BOMBEIRO HIDRÁULICO COM ENCARGOS COMPLEMENTARES	SEDI - SERVIÇOS DIVERSOS	H	0,1102000	24,04	2,64		
Composição Auxiliar	88248	SINAPI	AUXILIAR DE ENCANADOR OU BOMBEIRO HIDRÁULICO COM ENCARGOS COMPLEMENTARES	SEDI - SERVIÇOS DIVERSOS	H	0,1102000	19,27	2,12		
Insumo	00003148	SINAPI	FITA VEDA ROSCA EM ROLOS DE 18 MM X 50 M (L X C)	Material	UN	0,0106000	11,98	0,12		
Insumo	00006031	SINAPI	REGISTRO DE ESFERA PVC, COM BORBOLETA, COM ROSCA EXTERNA, DE 3/4"	Material	UN	1,0000000	17,58	17,58		
					MO sem LS =>	3,68	LS =>	0,00	MO com LS =>	3,68
					Valor do BDI =>	5,59			Valor com BDI =>	28,05
						Quant. =>	3,0000000	Preço Total =>	84,15	

9.15	Código	Banco	Descrição	Tipo	Und	Quant.	Valor Unit	Total
Composição	7350	ORSE	Lavatório louça de canto (Deca-Izy, ref L-10117 ou similar) sem coluna, c/ sifão cromado, válvula cromada, engate cromado, exclusive torneira	Louças e Metais Sanitários	un	1,0000000	518,57	518,57
Composição Auxiliar	10554	ORSE	Encargos Complementares - Encanador	Provisórios	h	1,7500000	3,62	6,33



Obra
REQUALIFICAÇÃO DA ESCOLA MUNICIPAL CASTELO BRANCO, LOCALIZADA NO
POVOADO DE PACAS, ZONA RURAL, CAMOCIM DE SÃO FÉLIX

Bancos
SINAPI - 06/2022 - Pernambuco
SICRO3 - 01/2022 - Pernambuco
ORSE - 05/2022 - Sergipe
SEINFRA - 027 - Ceará

B.D.I.
24,92%

Encargos Sociais
Não Desonerado: embutido nos
preços unitário dos insumos de
mão de obra, de acordo com as
bases.

Planilha Orçamentária Analítica

Composição Auxiliar	Código	Banco	Descrição	Tipo	Und	Quant.	Valor Unit	Total			
10549	ORSE		Encargos Complementares - Servente	Provisórios	h	1,7500000	3,71	6,49			
982	ORSE		Fixação p/ lavatório - parafusos (deca - ref: sp-7 ou similar) Fixação p/ lavatório - parafusos (deca - ref: sp-7 ou similar)	Material	cj	1,0000000	12,66	12,66			
2384	ORSE		Válvula de escoamento para lavatório, DECA 1602C ou similar	Material	un	1,0000000	52,68	52,68			
6969	ORSE		Lavatório louça, de canto, linha Izy, ref. 10117, DECA ou similar	Material	un	1,0000000	136,75	136,75			
00011683	SINAPI		ENGATE / RABICHO FLEXIVEL INOX 1/2 " X 30 CM	Material	UN	1,0000000	45,86	45,86			
00002696	SINAPI		ENCANADOR OU BOMBEIRO HIDRAULICO (HORISTA)	Mão de Obra	H	1,7500000	18,85	32,98			
00006136	SINAPI		SIFA0 EM METAL CROMADO PARA PIA OU LAVATORIO, 1 X 1.1/2 "	Material	UN	1,0000000	199,99	199,99			
00006111	SINAPI		SERVENTE DE OBRAS	Mão de Obra	H	1,7500000	14,19	24,83			
						MO sem LS =>	57,81	LS =>	0,00	MO com LS =>	57,81
						Valor do BDI =>	129,22			Valor com BDI =>	647,79
						Quant. =>	2,0000000	Preço Total =>	1.295,58		

9.16	Código	Banco	Descrição	Tipo	Und	Quant.	Valor Unit	Total			
Composição	12126	ORSE	Barra de apoio, para lavatório de canto, tres lados, fixa, em aço inox, l=18+25+18cm, d=1 1/4", Jackwal ou similar	Alambrados e Gradis	un	1,0000000	170,84	170,84			
Composição Auxiliar	10550	ORSE	Encargos Complementares - Pedreiro	Provisórios	h	0,3000000	3,58	1,07			
Insumo	12966	ORSE	Barra de apoio para lavatório de canto, três lados, em aço inox, L=18+25+18cm, d=1 1/4"	Material	un	1,0000000	164,12	164,12			
Insumo	00004750	SINAPI	PEDREIRO (HORISTA)	Mão de Obra	H	0,3000000	18,85	5,65			
						MO sem LS =>	5,65	LS =>	0,00	MO com LS =>	5,65
						Valor do BDI =>	42,57			Valor com BDI =>	213,41
						Quant. =>	2,0000000	Preço Total =>	426,82		

9.17	Código	Banco	Descrição	Tipo	Und	Quant.	Valor Unit	Total			
Composição	86904	SINAPI	LAVATÓRIO LOUÇA BRANCA SUSPENSO, 29,5 X 39CM OU EQUIVALENTE, PADRÃO POPULAR - FORNECIMENTO E INSTALAÇÃO. AF_01/2020	INHI - INSTALAÇÕES HIDROS SANITÁRIAS	UN	1,0000000	144,41	144,41			
Composição Auxiliar	88267	SINAPI	ENCANADOR OU BOMBEIRO HIDRÁULICO COM ENCARGOS COMPLEMENTARES	SEDI - SERVIÇOS DIVERSOS	H	0,3870000	24,04	9,30			
Composição Auxiliar	88316	SINAPI	SERVENTE COM ENCARGOS COMPLEMENTARES	SEDI - SERVIÇOS DIVERSOS	H	0,1886000	19,80	3,73			
Insumo	00010425	SINAPI	LAVATORIO DE LOUCA BRANCA, SUSPENSO (SEM COLUNA), DIMENSOES *40 X 30* CM	Material	UN	1,0000000	82,37	82,37			
Insumo	00004351	SINAPI	PARAFUSO NIQUELADO 3 1/2" COM ACABAMENTO CROMADO PARA FIXAR PEÇA SANITARIA, INCLUI PORCA CEGA, ARRUELA E BUCHA DE NYLON TAMANHO S-8	Material	UN	2,0000000	22,72	45,44			
Insumo	00037329	SINAPI	REJUNTE EPOXI, QUALQUER COR	Material	KG	0,0304000	117,49	3,57			
						MO sem LS =>	10,11	LS =>	0,00	MO com LS =>	10,11
						Valor do BDI =>	35,98			Valor com BDI =>	180,39
						Quant. =>	1,0000000	Preço Total =>	180,39		

9.18	Código	Banco	Descrição	Tipo	Und	Quant.	Valor Unit	Total
------	--------	-------	-----------	------	-----	--------	------------	-------



Obra
REQUALIFICAÇÃO DA ESCOLA MUNICIPAL CASTELO BRANCO, LOCALIZADA NO
POVOADO DE PACAS, ZONA RURAL, CAMOCIM DE SÃO FÉLIX

Bancos
SINAPI - 06/2022 - Pernambuco
SICRO3 - 01/2022 - Pernambuco
ORSE - 05/2022 - Sergipe
SEINFRA - 027 - Ceará

B.D.I.
24,92%

Encargos Sociais
Não Desonerado: embutido nos
preços unitário dos insumos de
mão de obra, de acordo com as
bases.

Planilha Orçamentária Analítica

Composição	95471	SINAPI	VASO SANITARIO SIFONADO CONVENCIONAL PARA PCD SEM FURO FRONTAL COM LOUÇA BRANCA SEM ASSENTO - FORNECIMENTO E INSTALAÇÃO. AF_01/2020	INHI - INSTALAÇÕES HIDROS SANITÁRIAS	UN	1,0000000	692,85	692,85		
Composição Auxiliar	88267	SINAPI	ENCANADOR OU BOMBEIRO HIDRÁULICO COM ENCARGOS COMPLEMENTARES	SEDI - SERVIÇOS DIVERSOS	H	1,1540000	24,04	27,74		
Composição Auxiliar	88316	SINAPI	SERVENTE COM ENCARGOS COMPLEMENTARES	SEDI - SERVIÇOS DIVERSOS	H	0,5565000	19,80	11,01		
Insumo	00006138	SINAPI	ANEL DE VEDACAO, PVC FLEXIVEL, 100 MM, PARA SAIDA DE BACIA / VASO SANITARIO	Material	UN	1,0000000	10,03	10,03		
Insumo	00036520	SINAPI	BACIA SANITARIA (VASO) CONVENCIONAL PARA PCD, SEM FURO FRONTAL, DE LOUCA BRANCA (SEM ASSENTO)	Material	UN	1,0000000	572,42	572,42		
Insumo	00004384	SINAPI	PARAFUSO NIQUELADO COM ACABAMENTO CROMADO PARA FIXAR PECA SANITARIA, INCLUI PORCA CEGA, ARRUELA E BUCHA DE NYLON TAMANHO S-10	Material	UN	2,0000000	30,65	61,30		
Insumo	00037329	SINAPI	REJUNTE EPOXI, QUALQUER COR	Material	KG	0,0881000	117,49	10,35		
					MO sem LS =>	30,09	LS =>	0,00	MO com LS =>	30,09
					Valor do BDI =>	172,65			Valor com BDI =>	865,50
					Quant. =>	2,0000000	Preço Total =>	1.731,00		

	Código	Banco	Descrição	Tipo	Und	Quant.	Valor Unit	Total		
Insumo	13241	ORSE	Assento Sanitário Elevado com Tampa 7,5 Cm, indicado para Pós-cirúrgicos, Deficientes físicos e Idosos, da Mebuki ou similar	Material	un	1,0000000	152,79	152,79		
					MO sem LS =>	0,00	LS =>	0,00	MO com LS =>	0,00
					Valor do BDI =>	38,07			Valor com BDI =>	190,86
					Quant. =>	2,0000000	Preço Total =>	381,72		

9.20	Código	Banco	Descrição	Tipo	Und	Quant.	Valor Unit	Total		
Composição	13113	ORSE	Barra de apoio, reta, fixa, em aço inox, l=80cm, d=1 1/4", Jackwal ou similar	Louças e Metais Sanitários	un	1,0000000	221,62	221,62		
Composição Auxiliar	10550	ORSE	Encargos Complementares - Pedreiro	Provisórios	h	0,3000000	3,58	1,07		
Insumo	13877	ORSE	Barra de apoio, reta, fixa, em aço inox, l=80cm, d=1 1/4" - Jackwal ou similar	Material	un	1,0000000	214,90	214,90		
Insumo	00004750	SINAPI	PEDREIRO (HORISTA)	Mão de Obra	H	0,3000000	18,85	5,65		
					MO sem LS =>	5,65	LS =>	0,00	MO com LS =>	5,65
					Valor do BDI =>	55,22			Valor com BDI =>	276,84
					Quant. =>	2,0000000	Preço Total =>	553,68		

10	INSTALAÇÕES ELÉTRICAS								9.580,80
10.1	Código	Banco	Descrição	Tipo	Und	Quant.	Valor Unit	Total	
Composição	93141	SINAPI	PONTO DE TOMADA RESIDENCIAL INCLUINDO TOMADA 10A/250V, CAIXA ELÉTRICA, ELETRODUTO, CABO, RASGO, QUEBRA E CHUMBAMENTO. AF_01/2016	INEL - INSTALAÇÃO ELÉTRICA/ELETRIFICAÇÃO E ILUMINAÇÃO EXTERNA	UN	1,0000000	175,27	175,27	
Composição Auxiliar	91937	SINAPI	CAIXA OCTOGONAL 3" X 3", PVC, INSTALADA EM LAJE - FORNECIMENTO E INSTALAÇÃO. AF_12/2015	INEL - INSTALAÇÃO ELÉTRICA/ELETRIFICAÇÃO E	UN	0,3750000	11,17	4,18	



Obra
REQUALIFICAÇÃO DA ESCOLA MUNICIPAL CASTELO BRANCO, LOCALIZADA NO
POVOADO DE PACAS, ZONA RURAL, CAMOCIM DE SÃO FÉLIX

Bancos
SINAPI - 06/2022 - Pernambuco
SICRO3 - 01/2022 - Pernambuco
ORSE - 05/2022 - Sergipe
SEINFRA - 027 - Ceará

B.D.I.
24,92%

Encargos Sociais
Não Desonerado: embutido nos
preços unitário dos insumos de
mão de obra, de acordo com as
bases.

Planilha Orçamentária Analítica

Composição Auxiliar	91852	SINAPI	ELETRODUTO FLEXÍVEL CORRUGADO, PVC, DN 20 MM (1/2"), PARA CIRCUITOS TERMINAIS, INSTALADO EM PAREDE - FORNECIMENTO E INSTALAÇÃO. AF_12/2015	INEL - INSTALAÇÃO ELÉTRICA/ELETRIFICAÇÃO E ILUMINAÇÃO EXTERNA	M	2,2000000	8,34	18,34		
Composição Auxiliar	91926	SINAPI	CABO DE COBRE FLEXÍVEL ISOLADO, 2,5 MM², ANTI-CHAMA 450/750 V, PARA CIRCUITOS TERMINAIS - FORNECIMENTO E INSTALAÇÃO. AF_12/2015	INEL - INSTALAÇÃO ELÉTRICA/ELETRIFICAÇÃO E ILUMINAÇÃO EXTERNA	M	12,6000000	4,11	51,78		
Composição Auxiliar	91996	SINAPI	TOMADA MÉDIA DE EMBUTIR (1 MÓDULO), 2P+T 10 A, INCLUINDO SUPORTE E PLACA - FORNECIMENTO E INSTALAÇÃO. AF_12/2015	INEL - INSTALAÇÃO ELÉTRICA/ELETRIFICAÇÃO E ILUMINAÇÃO EXTERNA	UN	1,0000000	30,32	30,32		
Composição Auxiliar	91940	SINAPI	CAIXA RETANGULAR 4" X 2" MÉDIA (1,30 M DO PISO), PVC, INSTALADA EM PAREDE - FORNECIMENTO E INSTALAÇÃO. AF_12/2015	INEL - INSTALAÇÃO ELÉTRICA/ELETRIFICAÇÃO E ILUMINAÇÃO EXTERNA	UN	1,0000000	14,19	14,19		
Composição Auxiliar	91842	SINAPI	ELETRODUTO FLEXÍVEL CORRUGADO, PVC, DN 20 MM (1/2"), PARA CIRCUITOS TERMINAIS, INSTALADO EM LAJE - FORNECIMENTO E INSTALAÇÃO. AF_12/2015	INEL - INSTALAÇÃO ELÉTRICA/ELETRIFICAÇÃO E ILUMINAÇÃO EXTERNA	M	2,0000000	6,08	12,16		
Composição Auxiliar	90447	SINAPI	RASGO EM ALVENARIA PARA ELETRODUTOS COM DIAMETROS MENORES OU IGUAIS A 40 MM. AF_05/2015	INHI - INSTALAÇÕES HIDROS SANITÁRIAS	M	2,2000000	6,03	13,26		
Composição Auxiliar	90456	SINAPI	QUEBRA EM ALVENARIA PARA INSTALAÇÃO DE CAIXA DE TOMADA (4X4 OU 4X2). AF_05/2015	INHI - INSTALAÇÕES HIDROS SANITÁRIAS	UN	1,0000000	3,90	3,90		
Composição Auxiliar	90466	SINAPI	CHUMBAMENTO LINEAR EM ALVENARIA PARA RAMAIS/DISTRIBUIÇÃO COM DIÂMETROS MENORES OU IGUAIS A 40 MM. AF_05/2015	INHI - INSTALAÇÕES HIDROS SANITÁRIAS	M	2,2000000	12,34	27,14		
					MO sem LS =>	81,60	LS =>	0,00	MO com LS =>	81,60
					Valor do BDI =>	43,67			Valor com BDI =>	218,94
						Quant. =>	25,0000000	Preço Total =>	5.473,50	

10.2	Código	Banco	Descrição	Tipo	Und	Quant.	Valor Unit	Total
Composição	93128	SINAPI	PONTO DE ILUMINAÇÃO RESIDENCIAL INCLUINDO INTERRUPTOR SIMPLES, CAIXA ELÉTRICA, ELETRODUTO, CABO, RASGO, QUEBRA E CHUMBAMENTO (EXCLUINDO LUMINÁRIA E LÂMPADA). AF_01/2016	INEL - INSTALAÇÃO ELÉTRICA/ELETRIFICAÇÃO E ILUMINAÇÃO EXTERNA	UN	1,0000000	142,62	142,62
Composição Auxiliar	91940	SINAPI	CAIXA RETANGULAR 4" X 2" MÉDIA (1,30 M DO PISO), PVC, INSTALADA EM PAREDE - FORNECIMENTO E INSTALAÇÃO. AF_12/2015	INEL - INSTALAÇÃO ELÉTRICA/ELETRIFICAÇÃO E ILUMINAÇÃO EXTERNA	UN	1,0000000	14,19	14,19
Composição Auxiliar	91953	SINAPI	INTERRUPTOR SIMPLES (1 MÓDULO), 10A/250V, INCLUINDO SUPORTE E PLACA - FORNECIMENTO E INSTALAÇÃO. AF_12/2015	INEL - INSTALAÇÃO ELÉTRICA/ELETRIFICAÇÃO E ILUMINAÇÃO EXTERNA	UN	1,0000000	25,60	25,60
Composição Auxiliar	91852	SINAPI	ELETRODUTO FLEXÍVEL CORRUGADO, PVC, DN 20 MM (1/2"), PARA CIRCUITOS TERMINAIS, INSTALADO EM PAREDE - FORNECIMENTO E INSTALAÇÃO. AF_12/2015	INEL - INSTALAÇÃO ELÉTRICA/ELETRIFICAÇÃO E ILUMINAÇÃO EXTERNA	M	2,2000000	8,34	18,34
Composição Auxiliar	91924	SINAPI	CABO DE COBRE FLEXÍVEL ISOLADO, 1,5 MM², ANTI-CHAMA 450/750 V, PARA CIRCUITOS TERMINAIS - FORNECIMENTO E INSTALAÇÃO. AF_12/2015	INEL - INSTALAÇÃO ELÉTRICA/ELETRIFICAÇÃO E ILUMINAÇÃO EXTERNA	M	8,4000000	2,84	23,85
Composição Auxiliar	91937	SINAPI	CAIXA OCTOGONAL 3" X 3", PVC, INSTALADA EM LAJE - FORNECIMENTO E INSTALAÇÃO. AF_12/2015	INEL - INSTALAÇÃO ELÉTRICA/ELETRIFICAÇÃO E ILUMINAÇÃO EXTERNA	UN	0,3750000	11,17	4,18
Composição Auxiliar	91842	SINAPI	ELETRODUTO FLEXÍVEL CORRUGADO, PVC, DN 20 MM (1/2"), PARA CIRCUITOS TERMINAIS, INSTALADO EM LAJE - FORNECIMENTO E INSTALAÇÃO. AF_12/2015	INEL - INSTALAÇÃO ELÉTRICA/ELETRIFICAÇÃO E ILUMINAÇÃO EXTERNA	M	2,0000000	6,08	12,16
Composição Auxiliar	90466	SINAPI	CHUMBAMENTO LINEAR EM ALVENARIA PARA RAMAIS/DISTRIBUIÇÃO COM DIÂMETROS MENORES OU IGUAIS A 40 MM. AF_05/2015	INHI - INSTALAÇÕES HIDROS SANITÁRIAS	M	2,2000000	12,34	27,14



Obra
REQUALIFICAÇÃO DA ESCOLA MUNICIPAL CASTELO BRANCO, LOCALIZADA NO
POVOADO DE PACAS, ZONA RURAL, CAMOCIM DE SÃO FÉLIX

Bancos
SINAPI - 06/2022 - Pernambuco
SICRO3 - 01/2022 - Pernambuco
ORSE - 05/2022 - Sergipe
SEINFRA - 027 - Ceará

B.D.I.
24,92%

Encargos Sociais
Não Desonerado: embutido nos
preços unitário dos insumos de
mão de obra, de acordo com as
bases.

Planilha Orçamentária Analítica

Composição Auxiliar	90447	SINAPI	RASGO EM ALVENARIA PARA ELETRODUTOS COM DIAMETROS MENORES OU IGUAIS A 40 MM. AF_05/2015	INHI - INSTALAÇÕES HIDROSANITÁRIAS	M	2,2000000	6,03	13,26
Composição Auxiliar	90456	SINAPI	QUEBRA EM ALVENARIA PARA INSTALAÇÃO DE CAIXA DE TOMADA (4X4 OU 4X2). AF_05/2015	INHI - INSTALAÇÕES HIDROSANITÁRIAS	UN	1,0000000	3,90	3,90
				MO sem LS =>		73,00	LS => 0,00	MO com LS => 73,00
				Valor do BDI =>		35,54		Valor com BDI => 178,16
				Quant. =>		15,0000000	Preço Total =>	2.672,40

10.3	Código	Banco	Descrição	Tipo	Und	Quant.	Valor Unit	Total
Composição	11857	ORSE	Lâmpada tubular led T8, 16w, bivolt	Luminárias Internas	un	1,0000000	27,34	27,34
Composição Auxiliar	10552	ORSE	Encargos Complementares - Eletricista	Provisórios	h	0,1500000	3,57	0,53
Insumo	12689	ORSE	Lâmpada tubular led T8, 16w, bivolt	Material	un	1,0000000	23,99	23,99
Insumo	00002436	SINAPI	ELETRICISTA (HORISTA)	Mão de Obra	H	0,1500000	18,85	2,82
				MO sem LS =>		2,82	LS => 0,00	MO com LS => 2,82
				Valor do BDI =>		6,81		Valor com BDI => 34,15
				Quant. =>		30,0000000	Preço Total =>	1.024,50

10.4	Código	Banco	Descrição	Tipo	Und	Quant.	Valor Unit	Total
Composição	7882	ORSE	Suporte (receptáculo) p/ lâmpada fluorescente	Conversão InfoWORca	un	1,0000000	5,48	5,48
Composição Auxiliar	10552	ORSE	Encargos Complementares - Eletricista	Provisórios	h	0,2000000	3,57	0,71
Insumo	2052	ORSE	Suporte (receptáculo) p/ lâmpada fluorescente	Material	un	1,0000000	1,00	1,00
Insumo	00002436	SINAPI	ELETRICISTA (HORISTA)	Mão de Obra	H	0,2000000	18,85	3,77
				MO sem LS =>		3,77	LS => 0,00	MO com LS => 3,77
				Valor do BDI =>		1,36		Valor com BDI => 6,84
				Quant. =>		60,0000000	Preço Total =>	410,40

11	Código	Banco	Descrição	Tipo	Und	Quant.	Valor Unit	Total
11.1			PLACAS, LIMPEZA E GUARDA CORPO EXTERNOS					6.012,42
Composição	99837	SINAPI	GUARDA-CORPO DE AÇO GALVANIZADO DE 1,10M, MONTANTES TUBULARES DE 1.1/4" ESPAÇADOS DE 1,20M, TRAVESSA SUPERIOR DE 1.1/2", GRADIL FORMADO POR TUBOS HORIZONTAIS DE 1" E VERTICAIS DE 3/4", FIXADO COM CHUMBADOR MECÂNICO. AF_04/2019_P	ESQV - ESQUADRIAS/FERRAGENS/VIDROS	M	1,0000000	619,66	619,66
Composição Auxiliar	88251	SINAPI	AUXILIAR DE SERRALHEIRO COM ENCARGOS COMPLEMENTARES	SEDI - SERVIÇOS DIVERSOS	H	4,5260000	22,21	100,52
Composição Auxiliar	88315	SINAPI	SERRALHEIRO COM ENCARGOS COMPLEMENTARES	SEDI - SERVIÇOS DIVERSOS	H	5,5100000	24,51	135,05
Insumo	00001332	SINAPI	CHAPA DE AÇO GROSSA, ASTM A36, E = 3/8 " (9,53 MM) 74,69 KG/M2	Material	KG	0,8960000	12,40	11,11
Insumo	00011002	SINAPI	ELETRODO REVESTIDO AWS - E6013, DIAMETRO IGUAL A 2,50 MM	Material	KG	0,0650000	30,68	1,99
Insumo	00011964	SINAPI	PARAFUSO DE AÇO TIPO CHUMBADOR PARABOLT, DIAMETRO 3/8", COMPRIMENTO 75 MM	Material	UN	3,3330000	3,25	10,83
Insumo	00021009	SINAPI	TUBO AÇO GALVANIZADO COM COSTURA, CLASSE LEVE, DN 20 MM (3/4"), E = 2,25 MM, *1,3* KG/M (NBR 5580)	Material	M	6,2500000	27,70	173,12



Obra
REQUALIFICAÇÃO DA ESCOLA MUNICIPAL CASTELO BRANCO, LOCALIZADA NO
POVOADO DE PACAS, ZONA RURAL, CAMOCIM DE SÃO FELIX

Bancos
SINAPI - 06/2022 - Pernambuco
SICRO3 - 01/2022 - Pernambuco
ORSE - 05/2022 - Sergipe
SEINFRA - 027 - Ceará

B.D.I.
24,92%

Encargos Sociais
Não Desonerado: embutido nos
preços unitário dos insumos de
mão de obra, de acordo com as
bases.

Planilha Orçamentária Analítica

Insumo	00021010	SINAPI	TUBO AÇO GALVANIZADO COM COSTURA, CLASSE LEVE, DN 25 MM (1"), E = 2,65 MM, *2,11* KG/M (NBR 5580)	Material	M	2,0230000	37,19	75,23		
Insumo	00021011	SINAPI	TUBO AÇO GALVANIZADO COM COSTURA, CLASSE LEVE, DN 32 MM (1 1/4"), E = 2,65 MM, *2,71* KG/M (NBR 5580)	Material	M	0,9260000	54,20	50,18		
Insumo	00021012	SINAPI	TUBO AÇO GALVANIZADO COM COSTURA, CLASSE LEVE, DN 40 MM (1 1/2"), E = 3,00 MM, *3,48* KG/M (NBR 5580)	Material	M	1,0290000	59,90	61,63		
				MO sem LS =>		180,47	LS =>	0,00	MO com LS =>	180,47
				Valor do BDI =>		154,41			Valor com BDI =>	774,07
						Quant. =>	6,8300000	Preço Total =>	5.286,89	

11.2	Código	Banco	Descrição	Tipo	Und	Quant.	Valor Unit	Total		
Composição	94279	SINAPI	ASSENTAMENTO DE GUIA (MEIO-FIO) EM TRECHO RETO, CONFECCIONADA EM CONCRETO PRÉ-FABRICADO, DIMENSÕES 39X6,5X6,5X19 CM (COMPRIMENTO X BASE INFERIOR X BASE SUPERIOR X ALTURA), PARA DELIMITAÇÃO DE JARDINS, PRAÇAS OU PASSEIOS. AF_05/2016	DROP - DRENAGEM/OBRAS DE CONTENÇÃO / POÇOS DE VISITA E CAIXAS	M	1,0000000	47,61	47,61		
Composição Auxiliar	88629	SINAPI	ARGAMASSA TRAÇO 1:3 (EM VOLUME DE CIMENTO E AREIA MÉDIA ÚMIDA), PREPARO MANUAL. AF_08/2019	SEDI - SERVIÇOS DIVERSOS	m³	0,0010000	636,15	0,63		
Composição Auxiliar	88309	SINAPI	PEDREIRO COM ENCARGOS COMPLEMENTARES	SEDI - SERVIÇOS DIVERSOS	H	0,3050000	24,66	7,52		
Composição Auxiliar	88316	SINAPI	SERVENTE COM ENCARGOS COMPLEMENTARES	SEDI - SERVIÇOS DIVERSOS	H	0,3050000	19,80	6,03		
Insumo	00000370	SINAPI	AREIA MEDIA - POSTO JAZIDA/FORNECEDOR (RETIRADO NA JAZIDA, SEM TRANSPORTE)	Material	m³	0,0070000	120,00	0,84		
Insumo	00041680	SINAPI	MEIO-FIO OU GUIA DE CONCRETO PRE-MOLDADO, COMP *39* CM, *19 X 6,5/6,5* CM (H X L1/L2)	Material	UN	2,5770000	12,65	32,59		
				MO sem LS =>		10,36	LS =>	0,00	MO com LS =>	10,36
				Valor do BDI =>		11,86			Valor com BDI =>	59,47
						Quant. =>	12,2000000	Preço Total =>	725,53	

Total sem BDI 127.066,91
Total do BDI 31.650,00
Total Geral 158.716,91



COMPOSIÇÃO DE BENEFÍCIOS E DESPESAS INDIRETAS - BDI
O CÁLCULO DO BDI, SEGUNDO O ACÓRDÃO TCU 26/22/2013-P

$$\text{BDI} = \frac{(1 + (AC + R + S + G))(1 + DF)(1 + L)}{(1 - T)} - 1$$

DESCRIÇÃO DAS TAXAS	SIGLA	VALOR
Administração Central	AC	3,00%
Despesas Financeiras	DF	0,59%
Risco	R	0,97%
Seguro	S	0,40%
Garantia	G	0,40%
Lucro	L	2,95%
Tributos (Soma dos itens CPRB, COFINS, ISS e PIS)	T	13,15%
Contribuição Social para Financiamento da Seguridade Social	COFINS	3,00%
Imposto Sobre Serviços	ISS	5,00%
Contribuição Previdenciária sobre a Receita Bruta	CPRB	4,50%
Programa de Integração Social	PIS	0,65%
Valor Final do BDI		24,92%



Obra
REQUALIFICAÇÃO DA ESCOLA MUNICIPAL CASTELO BRANCO,
LOCALIZADA NO POVOADO DE PACAS, ZONA RURAL, CAMOCIM DE SÃO
FÉLIX

Bancos
SINAPI - 06/2022 -
Pernambuco
SICRO3 - 01/2022 -
Pernambuco
ORSE - 05/2022 - Sergipe
SEINFRA - 027 - Ceará

B.D.I.
24,92%

Encargos Sociais
Não Desonerado: embutido nos
preços unitário dos insumos de
mão de obra, de acordo com as
bases.

Orçamento Sintético									
Item	Código	Banco	Descrição	Und	Quant.	Valor Unit	Valor Unit com BDI	Total	Peso (%)
1			SERVIÇOS PRELIMINARES					8.682,37	5,47 %
1.1	74209/001	SINAPI	PLACA DE OBRA EM CHAPA DE ACO GALVANIZADO	m ²	4	549,64	686,61	2.746,44	1,73 %
1.2	85335	SINAPI	RETIRADA DE MEIO FIO C/ EMPILHAMENTO E S/ REMOCAO	M	12,2	9,32	11,64	142,00	0,09 %
1.3	16	ORSE	Demolição manual de piso cimentado sobre lastro de concreto - Rev 01	m ²	175,15	26,17	32,69	5.725,65	3,61 %
1.4	97622	SINAPI	DEMOLIÇÃO DE ALVENARIA DE BLOCO FURADO, DE FORMA MANUAL, SEM REAPROVEITAMENTO. AF_12/2017	m ³	1,06	51,57	64,42	68,28	0,04 %
2			ESTRUTURA					7.933,65	5,00 %
2.1	94974	SINAPI	CONCRETO MAGRO PARA LASTRO, TRAÇO 1:4:5:4,5 (EM MASSA SECA DE CIMENTO/ AREIA MÉDIA/ BRITA 1) - PREPARO MANUAL. AF_05/2021	m ³	0,44	430,06	537,23	236,38	0,15 %
2.2	6456	ORSE	Concreto Armado fck=21,0MPa, usinado, bombeado, adensado e lançado, para Uso Geral, com formas planas em compensado resinado 12mm (05 usos)	m ³	1,78	2.546,27	3.180,80	5.661,82	3,57 %
2.3	101963	SINAPI	LAJE PRÉ-MOLDADA UNIDIRECIONAL, BIAPOIADA, PARA PISO, ENCHIMENTO EM CERÂMICA, VIGOTA CONVENCIONAL, ALTURA TOTAL DA LAJE (ENCHIMENTO+CAPA) = (8+4). AF_11/2020	m ²	8,92	182,67	228,19	2.035,45	1,28 %
3			VEDAÇÃO					2.521,37	1,59 %
3.1	93358	SINAPI	ESCAVAÇÃO MANUAL DE VALA COM PROFUNDIDADE MENOR OU IGUAL A 1,30 M. AF_02/2021	m ³	1,33	78,32	97,83	130,11	0,08 %
3.2	96995	SINAPI	REATERRO MANUAL APOLOADO COM SOQUETE. AF_10/2017	m ³	0,22	47,49	59,32	13,05	0,01 %
3.3	103329	SINAPI	ALVENARIA DE VEDAÇÃO DE BLOCOS CERÂMICOS FURADOS NA HORIZONTAL DE 9X19X19 CM (ESPESSURA 9 CM) E ARGAMASSA DE ASSENTAMENTO COM PREPARO MANUAL. AF_12/2021	m ²	19,89	80,30	100,31	1.995,16	1,26 %
3.4	C4592	SEINFRA	ALVENARIA DE EMBASAMENTO EM TIJOLO CERÂMICO FURADO C/ ARGAMASSA CIMENTO E AREIA 1:4	m ³	0,44	696,91	870,57	383,05	0,24 %
4			ESQUADRIAS					3.738,51	2,36 %
4.1	90843	SINAPI	KIT DE PORTA DE MADEIRA PARA PINTURA, SEMI-OCA (LEVE OU MÉDIA), PADRÃO MÉDIO, 80X210CM, ESPESSURA DE 3,5CM, ITENS INCLUSOS: DOBRADIÇAS, MONTAGEM E INSTALAÇÃO DO BATENTE, FECHADURA COM EXECUÇÃO DO FURO - FORNECIMENTO E INSTALAÇÃO. AF_12/2019	UN	3	997,58	1.246,17	3.738,51	2,36 %
5			COBERTA, FORRO E DRENAGEM					26.433,95	16,65 %
5.1	C2200	SEINFRA	RETELHAMENTO C/ TELHA CERÂMICA ATE 20% NOVA	m ²	161,38	53,16	66,40	10.715,63	6,75 %
5.2	100434	SINAPI	CALHA DE BEIRAL, SEMICIRCULAR DE PVC, DIAMETRO 125 MM, INCLUINDO CABECEIRAS, EMENDAS, BOCAIS, SUPORTES E VEDAÇÕES, EXCLUINDO CONDUTORES, INCLUSO TRANSPORTE VERTICAL. AF_07/2019	M	12,2	70,04	87,49	1.067,37	0,67 %
5.3	96116	SINAPI	FORRO EM RÉGUAS DE PVC, FRISADO, PARA AMBIENTES COMERCIAIS, INCLUSIVE ESTRUTURA DE FIXAÇÃO. AF_05/2017_P	m ²	145,52	80,60	100,68	14.650,95	9,23 %
6			PISOS					27.217,43	17,15 %
6.1	95241	SINAPI	LASTRO DE CONCRETO MAGRO, APLICADO EM PISOS, LAJES SOBRE SOLO OU RADIERS, ESPESSURA DE 5 CM. AF_07/2016	m ²	175,15	29,69	37,08	6.494,56	4,09 %
6.2	87652	SINAPI	CONTRAPISO EM ARGAMASSA TRAÇO 1:4 (CIMENTO E AREIA), PREPARO MANUAL, APLICADO EM ÁREAS SECAS MAIORES QUE 10M2 SOBRE LAJE, ADERIDO, ESPESSURA 2CM, ACABAMENTO NÃO REFORÇADO. AF_06/2014	m ²	175,15	37,64	47,01	8.233,80	5,19 %
6.4	8928	ORSE	Revestimento cerâmico para piso ou parede, 50 x 50 cm, antiderrapante (porcelanato), Elizabeth ou similar, aplicado com argamassa industrializada ac-iii, rejuntado, exclusive regularização de base ou emboço	m ²	13,78	68,53	85,60	1.179,56	0,74 %
6.5	10618	ORSE	Revestimento cerâmico para piso ou parede, 45 x 45 cm, Eliane, linha cargo plus bone ou similar, aplicado com argamassa industrializada ac-ii, rejuntado, exclusive regularização de base ou emboço	m ²	161,38	56,10	70,08	11.309,51	7,13 %
7			REVESTIMENTOS					42.495,40	26,77 %
7.1	87878	SINAPI	CHAPISCO APLICADO EM ALVENARIAS E ESTRUTURAS DE CONCRETO INTERNAS, COM COLHER DE PEDREIRO. ARGAMASSA TRAÇO 1:3 COM PREPARO MANUAL. AF_06/2014	m ²	43,74	4,48	5,59	244,50	0,15 %
7.1	42	ORSE	Apicoamento total de reboco com ponteiros/talhadeiras	m ²	412,68	2,67	3,33	1.374,22	0,87 %
7.2	87794	SINAPI	EMBOÇO OU MASSA ÚNICA EM ARGAMASSA TRAÇO 1:2:8, PREPARO MANUAL, APLICADA MANUALMENTE EM PANOS CEGOS DE FACHADA (SEM PRESENÇA DE VÃOS), ESPESSURA DE 25 MM. AF_06/2014	m ²	43,74	41,32	51,61	2.257,42	1,42 %
7.2	7725	ORSE	Remoção de pintura látex (raspagem e/ou lixamento e/ou escovação)	m ²	412,68	7,15	8,93	3.685,23	2,32 %
7.3	10618	ORSE	Revestimento cerâmico para piso ou parede, 45 x 45 cm, Eliane, linha cargo plus bone ou similar, aplicado com argamassa industrializada ac-ii, rejuntado, exclusive regularização de base ou emboço	m ²	351,27	56,10	70,08	24.617,00	15,51 %
7.4	11179	ORSE	Revestimento cerâmico para parede, 10 x 10 cm, Elizabeth, linha lux verde claro, aplicado com argamassa industrializada ac-ii, rejunte epoxi, exclusive regularização de base ou emboço - Rev 02	m ²	61,47	127,00	158,64	9.751,60	6,14 %
7.5	90407	SINAPI	MASSA ÚNICA, PARA RECEBIMENTO DE PINTURA, EM ARGAMASSA TRAÇO 1:2:8, PREPARO MANUAL, APLICADA MANUALMENTE EM TETO, ESPESSURA DE 20MM, COM EXECUÇÃO DE TALISCAS. AF_03/2015	m ²	8,92	50,75	63,39	565,43	0,36 %
8			PINTURA					10.121,95	6,38 %
8.1	88485	SINAPI	APLICAÇÃO DE FUNDO SELADOR ACRÍLICO EM PAREDES, UMA DEMÃO. AF_06/2014	m ²	28	2,84	3,54	99,12	0,06 %



Obra
REQUALIFICAÇÃO DA ESCOLA MUNICIPAL CASTELO BRANCO,
LOCALIZADA NO POVOADO DE PACAS, ZONA RURAL, CAMOCIM DE SÃO
FÉLIX

Bancos
SINAPI - 06/2022 -
Pernambuco
SICRO3 - 01/2022 -
Pernambuco
ORSE - 05/2022 - Sergipe
SEINFRA - 027 - Ceará

B.D.I.
24,92%

Encargos Sociais
Não Desonerado: embutido nos
preços unitário dos insumos de
mão de obra, de acordo com as
bases.

Orçamento Sintético									
Item	Código	Banco	Descrição	Und	Quant.	Valor Unit	Valor Unit com BDI	Total	Peso (%)
8.2	88484	SINAPI	APLICAÇÃO DE FUNDO SELADOR ACRÍLICO EM TETO, UMA DEMÃO. AF_06/2014	m²	8,92	3,25	4,05	36,12	0,02 %
8.3	88497	SINAPI	APLICAÇÃO E LIXAMENTO DE MASSA LÁTEX EM PAREDES, DUAS DEMÃOS. AF_06/2014	m²	176,16	13,88	17,33	3.052,85	1,92 %
8.4	88489	SINAPI	APLICAÇÃO MANUAL DE PINTURA COM TINTA LÁTEX ACRÍLICA EM PAREDES, DUAS DEMÃOS. AF_06/2014	m²	176,16	14,80	18,48	3.255,43	2,05 %
8.5	88488	SINAPI	APLICAÇÃO MANUAL DE PINTURA COM TINTA LÁTEX ACRÍLICA EM TETO, DUAS DEMÃOS. AF_06/2014	m²	8,92	16,67	20,82	185,71	0,12 %
8.6	88496	SINAPI	APLICAÇÃO E LIXAMENTO DE MASSA LÁTEX EM TETO, DUAS DEMÃOS. AF_06/2014	m²	8,92	25,77	32,19	287,13	0,18 %
8.7	8040	ORSE	Remoção de pintura a base esmalte, utilizando removedor de tinta Coral ou similar - Rev 02	m²	81,56	11,31	14,12	1.151,62	0,73 %
8.8	2306	ORSE	Pintura de acabamento com aplicação de 02 demãos de esmalte sintético sobre superfícies metálicas - R1	m²	36,76	19,71	24,62	905,03	0,57 %
8.9	102220	SINAPI	PINTURA TINTA DE ACABAMENTO (PIGMENTADA) ESMALTE SINTÉTICO BRILHANTE EM MADEIRA, 2 DEMÃOS. AF_01/2021	m²	63,83	14,41	18,00	1.148,94	0,72 %
9			INSTALAÇÕES HIDRÁULICAS					13.979,06	8,81 %
9.1	102623	SINAPI	CAIXA D'ÁGUA EM POLIETILENO, 1000 LITROS (INCLUSOS TUBOS, CONEXÕES E TORNEIRA DE BÓIA) - FORNECIMENTO E INSTALAÇÃO. AF_06/2021	UN	2	784,01	979,38	1.958,76	1,23 %
9.2	89957	SINAPI	PONTO DE CONSUMO TERMINAL DE ÁGUA FRIA (SUBRAMAL) COM TUBULAÇÃO DE PVC, DN 25 MM, INSTALADO EM RAMAL DE ÁGUA, INCLUSOS RASGO E CHUMBAMENTO EM ALVENARIA. AF_12/2014		7	136,15	170,07	1.190,49	0,75 %
9.3	1679	ORSE	Ponto de esgoto com tubo de pvc rígido soldável de Ø 40 mm (lavatórios, mictórios, ralos sifonados, etc...)	un	6	78,98	98,66	591,96	0,37 %
9.4	1683	ORSE	Ponto de esgoto com tubo de pvc rígido soldável de Ø 100 mm (vaso sanitário)	pt	2	123,32	154,05	308,10	0,19 %
9.5	89356	SINAPI	TUBO, PVC, SOLDÁVEL, DN 25MM, INSTALADO EM RAMAL OU SUB-RAMAL DE ÁGUA - FORNECIMENTO E INSTALAÇÃO. AF_06/2022	M	30	21,83	27,27	818,10	0,52 %
9.6	86889	SINAPI	BANCADA DE GRANITO CINZA POLIDO, DE 1,50 X 0,60 M, PARA PIA DE COZINHA - FORNECIMENTO E INSTALAÇÃO. AF_01/2020	UN	1	784,42	979,89	979,89	0,62 %
9.8	86915	SINAPI	TORNEIRA CROMADA DE MESA, 1/2 OU 3/4, PARA LAVATÓRIO, PADRÃO MÉDIO - FORNECIMENTO E INSTALAÇÃO. AF_01/2020	UN	3	129,81	162,15	486,45	0,31 %
9.9	86883	SINAPI	SIFÃO DO TIPO FLEXÍVEL EM PVC 1 X 1/2 - FORNECIMENTO E INSTALAÇÃO. AF_01/2020	UN	3	12,05	15,05	45,15	0,03 %
9.10	89482	SINAPI	CAIXA SIFONADA, PVC, DN 100 X 100 X 50 MM, FORNECIDA E INSTALADA EM RAMAIS DE ENCAMINHAMENTO DE ÁGUA PLUVIAL. AF_06/2022	UN	3	38,29	47,83	143,49	0,09 %
9.11	100860	SINAPI	CHUVEIRO ELÉTRICO COMUM CORPO PLÁSTICO, TIPO DUCHA FORNECIMENTO E INSTALAÇÃO. AF_01/2020	UN	2	95,97	119,88	239,76	0,15 %
9.13	4428	ORSE	Cuba de aço inox 304, dimensões 80 x 50 x 30cm, e=0,8mm, com válvula cromada, sifão cromado (deca ref c1680), torneira cromada (deca linha c40 ref 1159) e engate de plástico ou similares - Rev 03	un	1	2.052,17	2.563,57	2.563,57	1,62 %
9.14	103042	SINAPI	REGISTRO DE ESFERA, PVC, ROSCÁVEL, COM BORBOLETA, 3/4" - FORNECIMENTO E INSTALAÇÃO. AF_08/2021	UN	3	22,46	28,05	84,15	0,05 %
9.15	7350	ORSE	Lavatório louça de canto (Deca-lyz, ref L-10117 ou similar) sem coluna, c/ sifão cromado, válvula cromada, engate cromado, exclusive torneira	un	2	518,57	647,79	1.295,58	0,82 %
9.16	12126	ORSE	Barra de apoio, para lavatório de canto, tres lados, fixa, em aço inox, l=18+25+18cm, d=1 1/4", Jackwal ou similar	un	2	170,84	213,41	426,82	0,27 %
9.17	86904	SINAPI	LAVATÓRIO LOUÇA BRANCA SUSPENSO, 29,5 X 39CM OU EQUIVALENTE, PADRÃO POPULAR - FORNECIMENTO E INSTALAÇÃO. AF_01/2020	UN	1	144,41	180,39	180,39	0,11 %
9.18	95471	SINAPI	VASO SANITARIO SIFONADO CONVENCIONAL PARA PCD SEM FURO FRONTAL COM LOUÇA BRANCA SEM ASSENTO - FORNECIMENTO E INSTALACÃO. AF_01/2020	UN	2	692,85	865,50	1.731,00	1,09 %
9.19	13241	ORSE	Assento Sanitário Elevado com Tampa 7,5 Cm, indicado para Pós-cirúrgicos, Deficientes físicos e Idosos, da Mebuki ou similar	un	2	152,79	190,86	381,72	0,24 %
9.20	13113	ORSE	Barra de apoio, reta, fixa, em aço inox, l=80cm, d=1 1/4", Jackwal ou similar	un	2	221,62	276,84	553,68	0,35 %
10			INSTALAÇÕES ELÉTRICAS					9.580,80	6,04 %
10.1	93141	SINAPI	PONTO DE TOMADA RESIDENCIAL INCLUINDO TOMADA 10A/250V, CAIXA ELÉTRICA, ELETRODUTO, CABO, RASGO, QUEBRA E CHUMBAMENTO. AF_01/2016	UN	25	175,27	218,94	5.473,50	3,45 %
10.2	93128	SINAPI	PONTO DE ILUMINAÇÃO RESIDENCIAL INCLUINDO INTERRUPTOR SIMPLES, CAIXA ELÉTRICA, ELETRODUTO, CABO, RASGO, QUEBRA E CHUMBAMENTO (EXCLUINDO LUMINÁRIA E LÂMPADA). AF_01/2016	UN	15	142,62	178,16	2.672,40	1,68 %
10.3	11857	ORSE	Lâmpada tubular led T8, 16w, bivolt	un	30	27,34	34,15	1.024,50	0,65 %
10.4	7882	ORSE	Suporte (receptáculo) p/ lâmpada fluorescente	un	60	5,48	6,84	410,40	0,26 %
11			PLACAS, LIMPEZA E GUARDA CORPO EXTERNOS					6.012,42	3,79 %
11.1	99837	SINAPI	GUARDA-CORPO DE AÇO GALVANIZADO DE 1,10M, MONTANTES TUBULARES DE 1.1/4" ESPAÇADOS DE 1,20M, TRAVESSA SUPERIOR DE 1.1/2", GRADIL FORMADO POR TUBOS HORIZONTAIS DE 1" E VERTICAIS DE 3/4", FIXADO COM CHUMBADOR MECÂNICO. AF_04/2019_P	M	6,83	619,66	774,07	5.286,89	3,33 %
11.2	94279	SINAPI	ASSENTAMENTO DE GUIA (MEIO-FIO) EM TRECHO RETO, CONFECCIONADA EM CONCRETO PRÉ-FABRICADO, DIMENSÕES 39X6,5X6,5X19 CM (COMPRIMENTO X BASE INFERIOR X BASE SUPERIOR X ALTURA), PARA DELIMITAÇÃO DE JARDINS, PRAÇAS OU PASSEIOS. AF_05/2016	M	12,2	47,61	59,47	725,53	0,46 %
Total sem BDI								127.066,91	



Obra
REQUALIFICAÇÃO DA ESCOLA MUNICIPAL CASTELO BRANCO,
LOCALIZADA NO POVOADO DE PACAS, ZONA RURAL, CAMOCIM DE SÃO
FÉLIX

Memória de Cálculo

Item	Descrição	Und	Quant.	Memória de Cálculo
1	SERVIÇOS PRELIMINARES			
1.1	PLACA DE OBRA EM CHAPA DE ACO GALVANIZADO	m²	4,0	= 2,00x2,00
1.2	RETIRADA DE MEIO FIO C/ EMPILHAMENTO E S/ REMOCAO	M	12,2	= 12,20
1.3	Demolição manual de piso cimentado sobre lastro de concreto - Rev 01	m²	175,15	= 28,34 + 28,34 + 27,93 + 13,96 + 5,33 + 3,64 + 4,16 + 4,56 + 11,73 + 16,90 + 16,53 + 16,86 + 13,78
1.4	DEMOLIÇÃO DE ALVENARIA DE BLOCO FURADO, DE FORMA MANUAL, SEM REAPROVEITAMENTO. AF_12/2017	m³	1,06	= 1,70x2,40x2x0,13
2	ESTRUTURA			
2.1	CONCRETO MAGRO PARA LASTRO. TRAÇO 1:4,5:4,5 (EM MASSA SECA DE CIMENTO/ AREIA MÉDIA/ BRITA 1) - PREPARO MANUAL. AF_05/2021	m³	0,44	= 0,60*0,60*6*0,10 (1,20+2,95+5,25+1,70)*0,05*0,40
2.2	Concreto Armado fck=21,0MPa, usinado, bombeado, adensado e lançado, para Uso Geral, com formas planas em compensado resinado 12mm (05 usos)	m³	1,78	= (6*3,50*0,12*0,30) - pilares (6*0,60*0,60*0,30) - blocos 2*5,25*0,30*0,12 - vigas
2.3	LAJE PRÉ-MOLDADA UNIDIRECIONAL, BIAPOIADA, PARA PISO, ENCHIMENTO EM CERÂMICA, VIGOTA CONVENCIONAL, ALTURA TOTAL DA LAJE (ENCHIMENTO+CAPA) = (8+4). AF_11/2020	m²	8,92	= 5,25*1,70
3	VEDAÇÃO			
3.1	ESCAVAÇÃO MANUAL DE VALA COM PROFUNDIDADE MENOR OU IGUAL A 1,30 M. AF_02/2021	m³	1,33	= (11,10*0,40*0,30)
3.2	REATERRO MANUAL APILOADO COM SOQUETE. AF_10/2017	m³	0,22	= (11,10*0,40*0,05)
3.3	ALVENARIA DE VEDAÇÃO DE BLOCOS CERÂMICOS FURADOS NA HORIZONTAL DE 9X19X19 CM (ESPESSURA 9 CM) E ARGAMASSA DE ASSENTAMENTO COM PREPARO MANUAL. AF_12/2021	m²	19,89	= (5,25+1,70)*2,20 + (1,20+2,95)*2,80 - desconto 3x0,80x2,10 + 3x0,30x2,20
3.4	ALVENARIA DE EMBASAMENTO EM TIJOLO CERÂMICO FURADO C/ ARGAMASSA CIMENTO E AREIA 1:4	m³	0,44	= (1,20+2,95+5,25+1,70)*0,20*0,20
4	ESQUADRIAS			
4.1	KIT DE PORTA DE MADEIRA PARA PINTURA, SEMI-OCA (LEVE OU MÉDIA), PADRÃO MÉDIO, 80X210CM, ESPESSURA DE 3,5CM, ITENS INCLUSOS: DOBRADIÇAS, MONTAGEM E INSTALAÇÃO DO BATENTE, FECHADURA COM EXECUÇÃO DO FURO - FORNECIMENTO E INSTALAÇÃO. AF_12/2019	UN	3,0	= 3
5	COBERTA, FORRO E DRENAGEM			
5.1	RETELHAMENTO C/ TELHA CERÂMICA ATE 20% NOVA	m²	161,38	= Área Total
5.2	CALHA DE BEIRAL, SEMICIRCULAR DE PVC, DIÂMETRO 125 MM, INCLUINDO CABECEIRAS, EMENDAS, BOCAIS, SUPORTES E VEDAÇÕES, EXCLUINDO CONDUTORES, INCLUSO TRANSPORTE VERTICAL. AF_07/2019	M	12,2	= 12,2
5.3	FORRO EM RÉGUAS DE PVC, FRISADO, PARA AMBIENTES COMERCIAIS, INCLUSIVE ESTRUTURA DE FIXAÇÃO. AF_05/2017_P	m²	145,52	= Área interna de todos os ambientes, exceto banheiros e Entrada
6	PISOS			
6.1	LASTRO DE CONCRETO MAGRO, APLICADO EM PISOS, LAJES SOBRE SOLO OU RADIERES, ESPESSURA DE 5 CM. AF_07/2016	m²	175,15	= Área Total + Passeio
6.2	CONTRAPISO EM ARGAMASSA TRAÇO 1:4 (CIMENTO E AREIA), PREPARO MANUAL, APLICADO EM ÁREAS SECAS MAIORES QUE 10M2 SOBRE LAJE, ADERIDO, ESPESSURA 2CM, ACABAMENTO NÃO REFORÇADO. AF_06/2014	m²	175,15	= Área Total + Passeio
6.4	Revestimento cerâmico para piso ou parede, 50 x 50 cm, antiderrapante (porcelanato), Elizabeth ou similar, aplicado com argamassa industrializada ac-iii, rejuntado, exclusive regularização de base ou emboço	m²	13,78	= Passeio
6.5	Revestimento cerâmico para piso ou parede, 45 x 45 cm, Eliane, linha cargo plus bone ou similar, aplicado com argamassa industrializada ac-ii, rejuntado, exclusive regularização de base ou emboço	m²	161,38	= Área Total
7	REVESTIMENTOS			
7.1	CHAPISCO APLICADO EM ALVENARIAS E ESTRUTURAS DE CONCRETO INTERNAS, COM COLHER DE PEDREIRO. ARGAMASSA TRAÇO 1:3 COM PREPARO MANUAL. AF_06/2014	m²	43,74	= (5,25+1,70)*2,20 + (1,20+2,95)*2,80 - desconto 3x0,80x2,10 = 21,87 x 2
7.1	Apicoamento total de reboco com ponteiros/talhadeiras	m²	412,68	= Paredes internas altura até 1,60m, conforme item 7.3 e 7.4
7.2	EMBOÇO OU MASSA ÚNICA EM ARGAMASSA TRAÇO 1:2:8, PREPARO MANUAL, APLICADA MANUALMENTE EM PANOS CEGOS DE FACHADA (SEM PRESENÇA DE VÃOS), ESPESSURA DE 25 MM. AF_06/2014	m²	43,74	= Mesma área de Chapisco
7.2	Remoção de pintura látex (raspagem e/ou lixamento e/ou escovação)	m²	412,68	= Mesma área de Apicoamento, item 7.1
7.3	Revestimento cerâmico para piso ou parede, 45 x 45 cm, Eliane, linha cargo plus bone ou similar, aplicado com argamassa industrializada ac-ii, rejuntado, exclusive regularização de base ou emboço	m²	351,27	= (4,80x2 + 5,88x2) x 1,40 (4,64x2 + 5,88x2) x 1,40 (3,57x2 + 4,70x2) x 1,40 (3,56x2 + 4,70x2) x 1,40
7.4	Revestimento cerâmico para parede, 10 x 10 cm, Elizabeth, linha lux verde claro, aplicado com argamassa industrializada ac-ii, rejunte epoxi, exclusive regularização de base ou emboço - Rev 02	m²	61,47	= (4,80x2 + 5,88x2) x 0,20 (4,64x2 + 5,88x2) x 0,20 (3,57x2 + 4,70x2) x 0,20 (3,56x2 + 4,70x2) x 0,20
7.5	MASSA ÚNICA, PARA RECEBIMENTO DE PINTURA, EM ARGAMASSA TRAÇO 1:2:8, PREPARO MANUAL, APLICADA MANUALMENTE EM TETO, ESPESSURA DE 20MM, COM EXECUÇÃO DE TALISCAS. AF_03/2015	m²	8,92	= Teto do Banheiro



Obra
REQUALIFICAÇÃO DA ESCOLA MUNICIPAL CASTELO BRANCO,
LOCALIZADA NO POVOADO DE PACAS, ZONA RURAL, CAMOCIM DE SÃO
FÉLIX

Memória de Cálculo

Item	Descrição	Und	Quant.	Memória de Cálculo
8	PINTURA			
8.1	APLICAÇÃO DE FUNDO SELADOR ACRÍLICO EM PAREDES, UMA DEMÃO. AF_06/2014	m²	28,0	= (1,20+2,95+4,05)*1,20
8.2	APLICAÇÃO DE FUNDO SELADOR ACRÍLICO EM TETO, UMA DEMÃO. AF_06/2014	m²	8,92	= 5,25*1,70
8.3	APLICAÇÃO E LIXAMENTO DE MASSA LÁTEX EM PAREDES, DUAS DEMÃOS. AF_06/2014	m²	176,16	= (4,80x2 + 5,88x2) x 1,20 (4,64x2 + 5,88x2) x 1,20 (3,57x2 + 4,70x2) x 1,20 (3,56x2 + 4,70x2) x 1,20 (3,56x2 + 3,26x2) x 1,20 (1,29 + 3,56x2) x 1,20 (4,65x2 + 3,60x2) x 1,20 (4,65x2 + 3,53x2) x 1,20 (15,68 + 11,58 + 2,95 +5,16) x 1,20 (1,20x2 + 2,95x2) x 1,20 (12,19 - 2,06) x 1,20 descontos - 44,84m² 2,10*0,80*11*2 2,00*0,85*2*2 1,20*0,90
8.4	APLICAÇÃO MANUAL DE PINTURA COM TINTA LÁTEX ACRÍLICA EM PAREDES, DUAS DEMÃOS. AF_06/2014	m²	176,16	= (4,80x2 + 5,88x2) x 1,20 (4,64x2 + 5,88x2) x 1,20 (3,57x2 + 4,70x2) x 1,20 (3,56x2 + 4,70x2) x 1,20 (3,56x2 + 3,26x2) x 1,20 (1,29 + 3,56x2) x 1,20 (4,65x2 + 3,60x2) x 1,20 (4,65x2 + 3,53x2) x 1,20 (15,68 + 11,58 + 2,95 +5,16) x 1,20 (1,20x2 + 2,95x2) x 1,20 (12,19 - 2,06) x 1,20 descontos - 44,84m² 2,10*0,80*11*2 2,00*0,85*2*2 1,20*0,90
8.5	APLICAÇÃO MANUAL DE PINTURA COM TINTA LÁTEX ACRÍLICA EM TETO, DUAS DEMÃOS. AF_06/2014	m²	8,92	= 5,25*1,70
8.6	APLICAÇÃO E LIXAMENTO DE MASSA LÁTEX EM TETO, DUAS DEMÃOS. AF_06/2014	m²	8,92	= 5,25*1,70
8.7	Remoção de pintura a base esmalte, utilizando removedor de tinta Coral ou similar - Rev 02	m²	81,56	= 2,1*0,8*8*2,5 2*0,85*2*2,5
8.8	Pintura de acabamento com aplicação de 02 demãos de esmalte sintético sobre superfícies metálicas - R1	m²	36,76	= ((1,37*12,19)+0,80*2,10)*2
8.9	PINTURA TINTA DE ACABAMENTO (PIGMENTADA) ESMALTE SINTÉTICO BRILHANTE EM MADEIRA, 2 DEMÃOS. AF_01/2021	m²	63,83	= 2,1*0,8*11*2,5 2*0,85*2*2,5 1,2*0,9*2,5
9	INSTALAÇÕES HIDRÁULICAS			
9.1	CAIXA D'ÁGUA EM POLIETILENO, 1000 LITROS (INCLUSOS TUBOS, CONEXÕES E TORNEIRA DE BÓIA) - FORNECIMENTO E INSTALAÇÃO. AF_06/2021	UN	2,0	= Cozinha e Banheiros
9.2	PONTO DE CONSUMO TERMINAL DE ÁGUA FRIA (SUBRAMAL) COM TUBULAÇÃO DE PVC, DN 25 MM, INSTALADO EM RAMAL DE ÁGUA, INCLUSOS RASGO E CHUMBAMENTO EM ALVENARIA. AF_12/2014	UN	7,0	= 2 Chuveiros, 2 Vasos Sanitários, 3 Lavatórios
9.3	Ponto de esgoto com tubo de pvc rígido soldável de Ø 40 mm (lavatórios, mictórios, ralos sifonados, etc...)	un	6,0	= 3 Lavatório e 3 caixas sifonadas
9.4	Ponto de esgoto com tubo de pvc rígido soldável de Ø 100 mm (vaso sanitário)	pt	2,0	= 2 vasos sanitários
9.5	TUBO, PVC, SOLDÁVEL, DN 25MM, INSTALADO EM RAMAL OU SUB-RAMAL DE ÁGUA - FORNECIMENTO E INSTALAÇÃO. AF_06/2022	M	30,0	= 6+15+9
9.6	BANCADA DE GRANITO CINZA POLIDO, DE 1,50 X 0,60 M, PARA PIA DE COZINHA - FORNECIMENTO E INSTALAÇÃO. AF_01/2020	UN	1,0	= Cozinha
9.8	TORNEIRA CROMADA DE MESA, 1/2 OU 3/4, PARA LAVATÓRIO, PADRÃO MÉDIO - FORNECIMENTO E INSTALAÇÃO. AF_01/2020	UN	3,0	= 3
9.9	SIFÃO DO TIPO FLEXÍVEL EM PVC 1 X 1.1/2 - FORNECIMENTO E INSTALAÇÃO. AF_01/2020	UN	3,0	= 3
9.10	CAIXA SIFONADA, PVC, DN 100 X 100 X 50 MM, FORNECIDA E INSTALADA EM RAMAIS DE ENCAMINHAMENTO DE ÁGUA PLUVIAL. AF_06/2022	UN	3,0	= 3
9.11	CHUVEIRO ELÉTRICO COMUM CORPO PLÁSTICO, TIPO DUCHA FORNECIMENTO E INSTALAÇÃO. AF_01/2020	UN	2,0	= 2
9.13	Cuba de aço inox 304, dimensões 80 x 50 x 30cm, e=0,8mm, com válvula cromada, sifão cromado (deca ref c1680), torneira cromada (deca linha c40 ref 1159) e engate de plástico ou similares - Rev 03	un	1,0	= 1
9.14	REGISTRO DE ESFERA, PVC, ROSCÁVEL, COM BORBOLETA, 3/4" - FORNECIMENTO E INSTALAÇÃO. AF_08/2021	UN	3,0	= 3
9.15	Lavatório louça de canto (Deca-Izy, ref L-10117 ou similar) sem coluna, c/ sifão cromado, válvula cromada, engate cromado, exclusive torneira	un	2,0	= 2
9.16	Barra de apoio, para lavatório de canto, tres lados, fixa, em aço inox, l=18*25+18cm, d=1 1/4", Jackwal ou similar	un	2,0	= 2



Obra
REQUALIFICAÇÃO DA ESCOLA MUNICIPAL CASTELO BRANCO,
LOCALIZADA NO POVOADO DE PACAS, ZONA RURAL, CAMOCIM DE SÃO
FÉLIX

Memória de Cálculo

Item	Descrição	Und	Quant.	Memória de Cálculo
9.17	LAVATÓRIO LOUÇA BRANCA SUSPENSO, 29,5 X 39CM OU EQUIVALENTE, PADRÃO POPULAR - FORNECIMENTO E INSTALAÇÃO. AF_01/2020	UN	1,0	= 1
9.18	VASO SANITARIO SIFONADO CONVENCIONAL PARA PCD SEM FURO FRONTAL COM LOUÇA BRANCA SEM ASSENTO - FORNECIMENTO E INSTALAÇÃO. AF_01/2020	UN	2,0	= 2
9.19	Assento Sanitário Elevado com Tampa 7,5 Cm, indicado para Pós-cirúrgicos, Deficientes físicos e Idosos, da Mebuki ou similar	un	2,0	= 2
9.20	Barra de apoio, reta, fixa, em aço inox, l=80cm, d=1 1/4", Jackwal ou similar	un	2,0	= 2
10	INSTALAÇÕES ELÉTRICAS			
10.1	PONTO DE TOMADA RESIDENCIAL INCLUINDO TOMADA 10A/250V, CAIXA ELÉTRICA, ELETRODUTO, CABO, RASGO, QUEBRA E CHUMBAMENTO. AF_01/2016	UN	25,0	= Conforme Projeto
10.2	PONTO DE ILUMINAÇÃO RESIDENCIAL INCLUINDO INTERRUPTOR SIMPLES, CAIXA ELÉTRICA, ELETRODUTO, CABO, RASGO, QUEBRA E CHUMBAMENTO (EXCLUINDO LUMINÁRIA E LÂMPADA). AF_01/2016	UN	15,0	= Conforme Projeto
10.3	Lâmpada tubular led T8, 16w, bivolt	un	30,0	= Conforme Projeto
10.4	Suporte (receptáculo) p/ lâmpada fluorecente	un	60,0	= Conforme Projeto
11	PLACAS, LIMPEZA E GUARDA CORPO EXTERNOS			
11.1	GUARDA-CORPO DE AÇO GALVANIZADO DE 1,10M, MONTANTES TUBULARES DE 1.1/4" ESPAÇADOS DE 1,20M, TRAVESSA SUPERIOR DE 1.1/2", GRADIL FORMADO POR TUBOS HORIZONTAIS DE 1" E VERTICAIS DE 3/4", FIXADO COM CHUMBADOR MECÂNICO. AF_04/2019_P	M	6,83	= 12,19-1,00-4,36
11.2	ASSENTAMENTO DE GUIA (MEIO-FIO) EM TRECHO RETO, CONFECCIONADA EM CONCRETO PRÉ-FABRICADO, DIMENSÕES 39X6,5X6,5X19 CM (COMPRIMENTO X BASE INFERIOR X BASE SUPERIOR X ALTURA), PARA DELIMITAÇÃO DE JARDINS, PRAÇAS OU PASSEIOS. AF_05/2016	M	12,2	= 12,20m Passeio Externo



Obra
REQUALIFICAÇÃO DA ESCOLA MUNICIPAL CASTELO BRANCO,
LOCALIZADA NO POVOADO DE PACAS, ZONA RURAL, CAMOCIM DE SÃO
FÉLIX

Bancos
SINAPI - 06/2022 -
Pernambuco
SICRO3 - 01/2022 -
Pernambuco
ORSE - 05/2022 - Sergipe
SEINFRA - 027 - Ceará

B.D.I.
24,92%

Encargos Sociais
Não Desonerado: embutido
nos preços unitário dos
insumos de mão de obra, de
acordo com as bases.

Cronograma Físico e Financeiro

Item	Descrição	Total Por Etapa	15 DIAS	30 DIAS	45 DIAS	60 DIAS
1	SERVIÇOS PRELIMINARES	100,00%	100,00%			
		8.682,37	8.682,37			
2	ESTRUTURA	100,00%	100,00%			
		7.933,65	7.933,65			
3	VEDAÇÃO	100,00%	100,00%			
		2.521,37	2.521,37			
4	ESQUADRIAS	100,00%			100,00%	
		3.738,51			3.738,51	
5	COBERTA, FORRO E DRENAGEM	100,00%	20,00%	30,00%	50,00%	
		26.433,95	5.286,79	7.930,19	13.216,98	
6	PISOS	100,00%	25,00%	75,00%		
		27.217,43	6.804,36	20.413,07		
7	REVESTIMENTOS	100,00%		50,00%	50,00%	
		42.495,40		21.247,70	21.247,70	
8	PINTURA	100,00%			30,00%	70,00%
		10.121,95			3.036,59	7.085,37
9	INSTALAÇÕES HIDRÁULICAS	100,00%		30,00%	30,00%	40,00%
		13.979,06		4.193,72	4.193,72	5.591,62
10	INSTALAÇÕES ELÉTRICAS	100,00%		30,00%		70,00%
		9.580,80		2.874,24		6.706,56
11	PLACAS, LIMPEZA E GUARDA CORPO EXTERNOS	100,00%				100,00%
		6.012,42				6.012,42
Porcentagem			19,68%	35,7%	28,63%	16,0%
Custo			31.228,54	56.658,92	45.433,49	25.395,97
Porcentagem Acumulado			19,68%	55,37%	84,0%	100,0%
Custo Acumulado			31.228,53	87.887,45	133.320,94	158.716,91

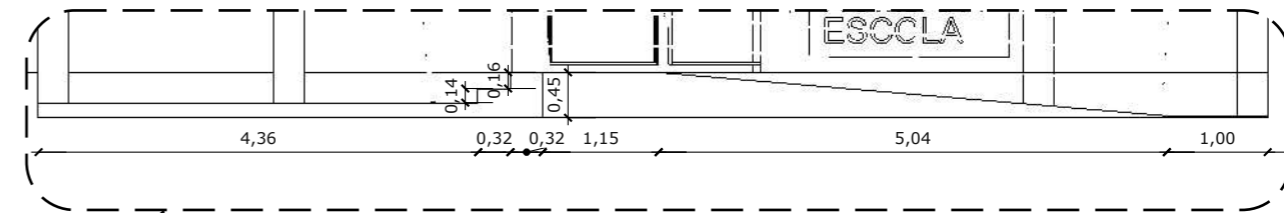
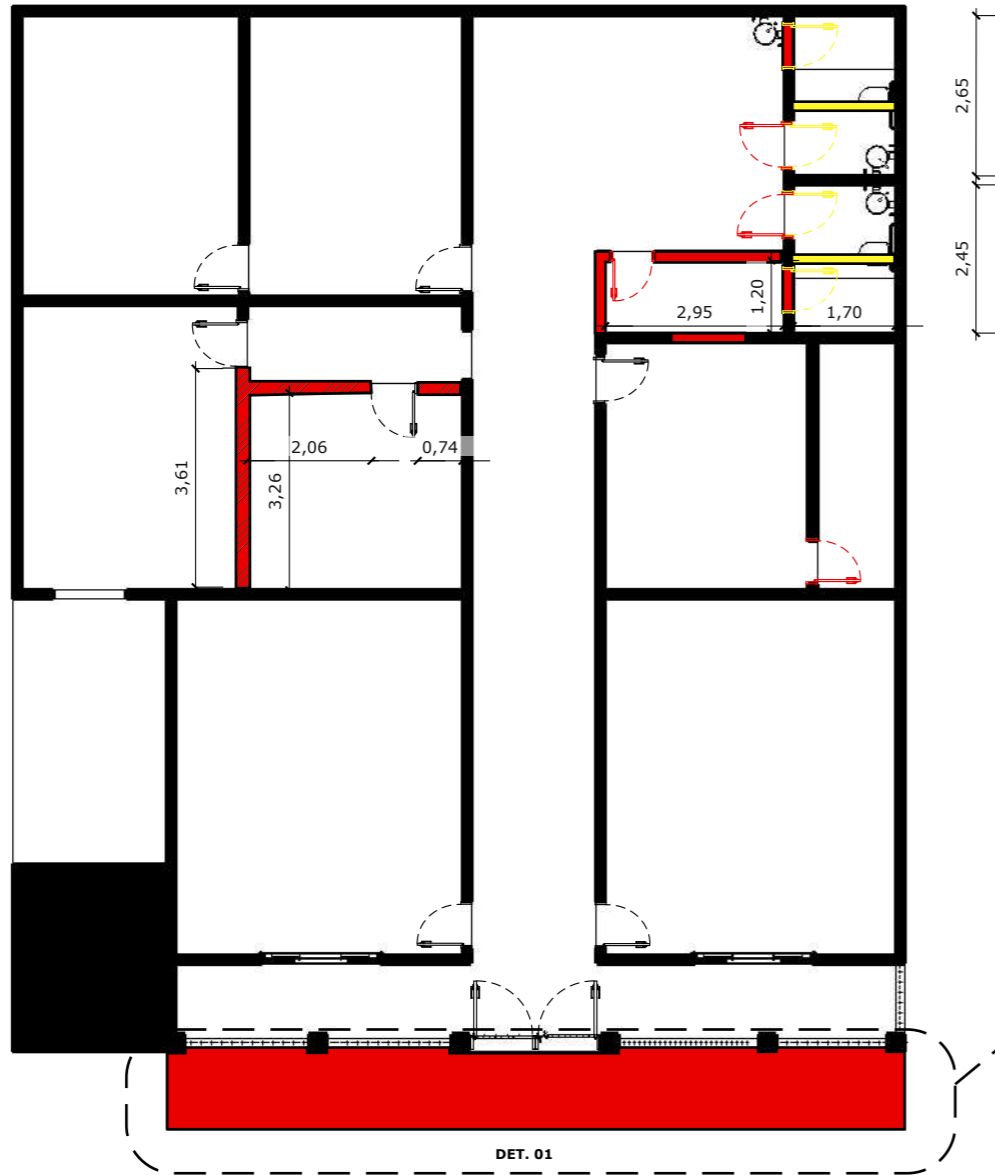

LEGENDA:

- A CONSTRUIR
- A DEMOLIR
- EXISTENTE
- PAREDE EXISTENTE, AUMENTAR SOMENTE PÉ DIREITO H=3M

OBSERVAÇÕES:
 - GIRAR AS PORTAS QUE NÃO TEM ABERTURA PARA PAREDE
 - FAZER RETELHAMENTO DE TODA A COBERTA

01 PLANTA DE REFORMA
 ESCALA: 1 : 125



CONTRATANTE:
 PREFEITURA DE CAMOCIM DE SÃO FELIX
 CNPJ: 11.870137/000113

ENGENHEIRO CIVIL:
 AERTON MAGNO NEPOMUCENO DA SILVA
 CREA: 180168245-3 D/PE
 RESPONSÁVEL TÉCNICO PROJETO

REQUALIFICAÇÃO DA ESCOLA MUNICIPAL CASTELO BRANCO,
 LOCALIZADA NO POVOADO DE PACAS, ZONA RURAL, CAMOCIM DE SÃO FELIX, PERNAMBUCO.

ASSUNTO: PLANTA DE REFORMA
 DATA: agosto de 2022.
 REVISÃO: 00



PISO	
1	REVESTIMENTO CERÂMICO ANTIDERRAPANTE
2	REVESTIMENTO CERÂMICO
PAREDE	
1	PINTURA
2	REVESTIMENTO CERÂMICO
3	PINTURA E REVESTIMENTO CERÂMICO *(REVESTIMENTO ATÉ H=1,60M)
TETO	
1	LAJE
2	COBERTA APARENTE
3	FORRO PVC
4	ÁREA DESCOBERTA

QUADRO DE ESQUADRIAS (PORTAS)				
NOME	DIMENSÃO(LXH)	DESCRIÇÃO	ABERTURA	QUANT.
P1	2,16x2,65m	PORTÃO DE ENTRADA DE FERRO COM 2 FOLHAS	GIRO	01
P2	0,80x2,10m	KIT DE PORTA DE MADEIRA PARA PINTURA, SEMI-OCA(LEVE OU MÉDIA), PADRÃO POPULAR	GIRO	11
QUADRO DE ESQUADRIAS (JANELAS)				
NOME	DIMENSÃO(LXH/P)	DESCRIÇÃO	ABERTURA	QUANT.
J1	2,0x0,85/1,20m	JANELA DE MADEIRA	GIRO	02
J2	1,20x0,90/1,20m	JANELA DE MADEIRA	GIRO	01



CONTRATANTE:
PREFEITURA DE CAMOCIM DE SÃO FELIX
CNPJ: 11.870137/000113

ENGENHEIRO CIVIL:
AERTON MAGNO NEPOMUCENO DA SILVA
CREA: 180168245-3 D/PE
RESPONSÁVEL TÉCNICO PROJETO

REQUALIFICAÇÃO DA ESCOLA MUNICIPAL CASTELO BRANCO, LOCALIZADA NO POVOADO DE PACAS, ZONA RURAL, CAMOCIM DE SÃO FELIX, PERNAMBUCO.

ASSUNTO: PLANTA BAIXA
DATA: agosto de 2022.
REVISÃO: 00

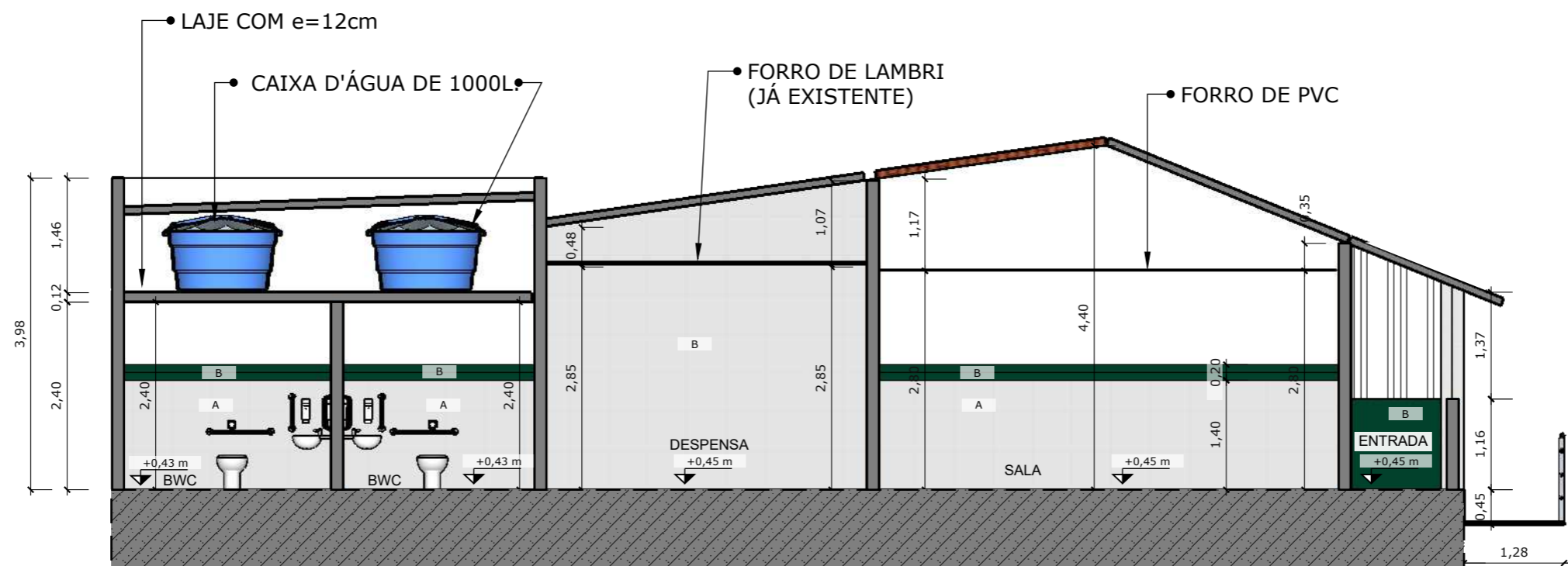

01 CORTE AA
 ESCALA: 1 : 75

OBSERVAÇÕES:
 A - REVESTIMENTO 50X50 NA COR BRANCA, OU SIMILAR.
 B- REVESTIMENTO 10X10, NA COR VERDE.



CONTRATANTE:
 PREFEITURA DE CAMOCIM DE SÃO FELIX
 CNPJ: 11.870137/000113

ENGENHEIRO CIVIL:
 AERTON MAGNO NEPOMUCENO DA SILVA
 CREA: 180168245-3 D/PE
 RESPONSÁVEL TÉCNICO PROJETO

REQUALIFICAÇÃO DA ESCOLA MUNICIPAL CASTELO BRANCO,
 LOCALIZADA NO POVOADO DE PACAS, ZONA RURAL, CAMOCIM DE SÃO FELIX, PERNAMBUCO.

ASSUNTO: CORTES
 DATA: agosto de 2022.
 REVISÃO: 00

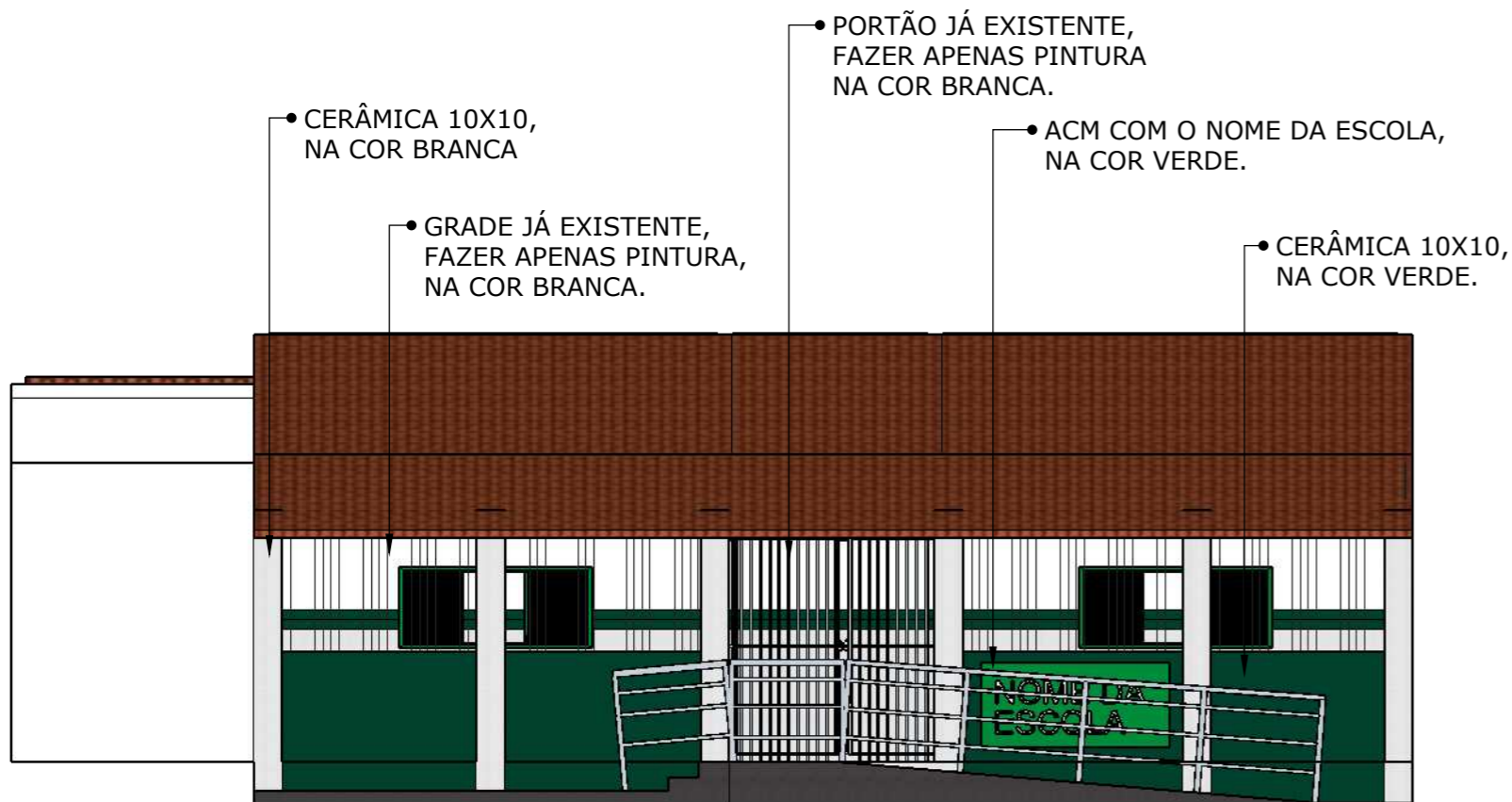

01 FACHADA
ESCALA: 1 : 75



02 PLANTA DE PONTOS ELÉTRICOS
ESCALA: 1 : 125

LEGENDA PONTOS ELÉTRICOS	
	INTERRUPTOR DE 01 SECÇÃO h=1.20m DO PISO
	INTERRUPTOR DE 02 SECÇÕES h=1.20m DO PISO
	INTERRUPTOR DE 03 SECÇÕES h=1.20m DO PISO
	TOMADA BAIXA DE 100W h= 0.30m DO PISO
	TOMADA MÉDIA DE 100W h= 1.20m DO PISO
	TOMADA ALTA PARA CHUVEIRO DE 4400W h= 2.00m DO PISO
	PONTO DE INTERNET h=0.30m DO PISO
	QUADRO GERAL h= 1,45m DO PISO
	PONTO DE LUZ NO FORRO (PLAFON 12W)
	TOMADA ALTA PARA AR CONDICIONADO H=2.25m



CONTRATANTE:
PREFEITURA DE CAMOCIM DE SÃO
FELIX
CNPJ: 11.870137/000113

ENGENHEIRO CIVIL:
AERTON MAGNO NEPOMUCENO DA
SILVA
CREA: 180168245-3 D/PE
RESPONSÁVEL TÉCNICO PROJETO

REQUALIFICAÇÃO DA ESCOLA MUNICIPAL CASTELO BRANCO,
LOCALIZADA NO POVOADO DE PACAS, ZONA RURAL, CAMOCIM DE SÃO
FELIX, PERNAMBUCO.

ASSUNTO:FACHADA E PONTOS ELÉTRICOS
DATA: agosto de 2022.
REVISÃO: 00